



guide de la pêche gers 32

**Fédération Départementale des Associations Agréées
pour la Pêche et la Protection du Milieu Aquatique du Gers**

755, route de Toulouse • 32000 AUCH • Tél. 05 62 63 41 50
federationpeche32@orange.fr • www.gers-peche.fr





YouTube
Découvrez nos vidéos sur YouTube



Suivez nous sur Facebook

Sommaire

Ma carte de pêche.....	page 05
Les dépositaires et Présidents des AAPPMA.....	page 06
La pêche associative.....	page 09
Ateliers Pêche Nature.....	page 11
Les animations pêche	page 12
Les concours.....	page 14
La journée de la pêche	page 15
Lâchers de poissons	page 16
Les parcours labellisés.....	page 20
Les stations pêche	page 20
Reconnaître les écrevisses	page 23
Les poissons gersoises	page 24
Le no-kill, c'est quoi?	page 28
La réglementation de la pêche dans tous les lacs et cours d'eau	page 29
La réglementation spécifique rivière	page 35
Les lacs du Gers (cartes + plans détaillés)	page 38
Quelques parcours en rivières.....	page 63
Carnet de capture de l'Anguille en eau douce	page 75
Quelques règles de bonnes pratiques.....	page 76

R A P P E L

Taille minimale de capture :

- Brochet : 60 cm
- Sandre : 50 cm
- Black-Bass : 30 cm
- Truite fario : 23 cm
- Truite arc-en-ciel : 23cm
en 1^{ère} cat. , pas de taille en 2^{nde} cat.

Quotas :

- 3 carnassiers (black-bass, brochet et sandre) par jour et par pêcheur dont 2 brochets maximum
- 10 salmonidés dont 5 truites fario max

Le brochet en 1^{ère} catégorie :

remise à l'eau obligatoire du 14/03 au 24/04 inclus. A partir du 25/04, taille minimale de capture 60cm et 2 brochets maximum par jour et par pêcheur.

Cette brochure est destinée à renseigner les pêcheurs sur les règles essentielles de la pêche dans notre département. Les informations qui y figurent sont susceptibles de modifications en cours d'année et n'engagent nullement la responsabilité de la fédération. Il est recommandé de consulter l'arrêté préfectoral annuel affiché en mairie.

La pêche dans le Gers c'est :

10 700KM DE COURS D'EAU

- Carpe de nuit :
toutes les rivières de 2^{nde} cat.
(4 secteurs interdits page 33)
- Float-tube :
toutes les rivières de 2^{nde} cat.
(1 secteur interdit page 34)
- 1 voie navigable
(Baïse à partir de Valence)
- 5 parcours jeunes
- 2 parcours passion
- 2 no-kill truite
- 1 no-kill carpe



64 PLANS D'EAU

- 40 lacs carpes de nuit
- 32 lacs float-tube
- 10 lacs pêche en barque
- 22 postes personnes
à mobilités réduites
- 2 parcours jeunes
- 11 parcours passion
- 5 parcours famille
- 19 no-kill carpe
- 11 no-kill black-bass
- 4 no-kill carnassiers

Le mot du président



Chères et chers pratiquants,

2026 sera l'année du renouvellement au sein de nos AAPPMA, cinq années seront passées ou, nos bénévoles ont œuvrés pour notre sport de loisirs préféré, la pêche. Je vous en remercie chaleureusement. La fédération de pêche du Gers participe grandement au bien être des Associations Agréées de Pêche

et de Protection du Milieu Aquatique. Grâce à vous et, votre travail, le Gers est reconnu pour la pêche comme destination particulièrement appréciée. Création de ponton de pêche, d'accès, de renaturation de frayères, de parkings, de nombreux Atelier Pêche Nature, (APN) etc., etc.

Nos actions sont indispensables pour le bon état écologique de nos rivières et, nous nous engageons à poursuivre dans ce sens avec vous et, de toute l'équipe de la fédération de pêche du Gers.

Amies, et amis pêcheurs je vous engage dès votre prise de carte 2026, à vous impliquer dans le fonctionnement de votre AAPPMA. Vous serez les bienvenus.

N'oubliez pas qu'en achetant une carte de pêche, vous devenez un membre actif de l'association à laquelle vous adhérez, cela vous confère le droit de participer à la vie de votre association. Les élections se dérouleront du 1er Octobre au 31 décembre 2026.

En attendant je vous souhaite et le conseil d'administration se joint à moi pour une bonne année de pêche 2026.

Le Président Fédéral

René Loubet

Les points marquants de 2026

- Election des conseils d'administration des AAPPMA au dernier trimestre 2026
- Nombre de lignes limitées à 2 par pêcheur depuis une **embarcation** (float-tube, barque, canoé, ...)
- Lac de Mauvezin : limité à 2 lignes toute l'année
- Lac de Gimont 1, 2 et 3 : no-kill carpe
- Définition de la proximité des cannes P 29
- Définition de la pêche de nuit P 33
- Nouveau lac à Marciac P 54



Les dates d'ouverture

- 1ère catégorie : du 14/03 au 20/09/2026
- Salmonidés (truites – saumons) en 2ème catégorie :
 - Truite arc-en-ciel en plan d'eau : toute l'année
 - Truite fario en lac : même date que la 1ère catégorie
 - En rivière : même date que la 1ère catégorie
- Carnassiers (black-bass, brochet, perche et sandre)
 - du 01/01 au 25/01/2026
 - et du 25/04 au 31/12/2026
- Anguille jaune :
 - bassin Adour du 01/04 au 31/08/2026
 - bassin Garonne du 01/05 au 30/09/2026
 (en 1ère catégorie : fermeture le 20/09/2026)

Participez aux élections du conseil d'administration de votre AAPPMA 4e trimestre 2026

Saviez-vous que votre carte de pêche fait de vous un membre à part entière de votre AAPPMA ? Elle vous permet de participer activement à la vie de votre association. Ces élections sont l'occasion de vous impliquer directement dans la gestion et les décisions de votre association.

Pourquoi participer ?

- Devenez acteur : rejoignez le bureau et contribuez à la gestion quotidienne et aux choix stratégiques de votre AAPPMA.
- Exprimez votre voix : votez pour élire les membres du conseil d'administration et choisissez ceux qui défendront vos intérêts et ceux de la pêche dans votre secteur.

Vos actions comptent !

En participant, vous soutenez la protection des milieux aquatiques, le développement des parcours de pêche et l'organisation d'activités pour tous les passionnés.

À retenir :

Les dates, modalités de vote et informations pour déposer votre candidature vous seront communiquées par votre AAPPMA. Pour en savoir plus ou vous engager, rapprochez-vous du président de votre AAPPMA.

Publicité

Votre CARTE de PÊCHE 2026

Pour bénéficier d'une large réciprocité et pêcher dans 91 départements, vous devez vous acquitter de la carte interfédérale « personne majeure » (114 €) ou de la vignette du Club Halieutique (40 €) si vous êtes déjà titulaire d'une carte « personne majeure » départementale d'une AAPPMA réciprocitaire.



CHI

37 départements
du Club Halieutique Interdépartemental

EHGO

37 départements
de l'Entente Halieutique du Grand Ouest

URNE

17 départements
de l'Union Réciprocitaire du Nord Est

Club Halieutique Interdépartemental

Ma carte de pêche

Ma carte de pêche est strictement personnelle, elle ne peut être :

- ni prêtée
- ni cédée
- ni vendue à un tiers



- Union Reciproitaire du Nord Est (URNE)
- Entente Halieutique du Grand Ouest (EHGO)
- Club Halieutique Interdépartemental (CHI)

La réciprocité, c'est quoi ?

La réciprocité permet aux pêcheurs d'élargir leur territoire de pêche. Grâce à une carte réciprocitaire, un adhérent peut pêcher sans supplément sur les parcours des autres départements appartenant à l'un des trois groupements nationaux : CHI, URNE et EHGO.

Ce système favorise la mobilité des pêcheurs et donne accès à un vaste réseau de rivières et plans d'eau à travers la France.

Attention : seuls les départements en vert, bleu ou violet sur la carte des réciprocités sont concernés. Les cartes non réciprocitaires ne permettent de pêcher que dans le département où elles ont été achetées.

* Uniquement sur www.cartedepeche.fr

Cartes de pêche	Nombre de cannes autorisé	Période de validité	Réciprocité	Tarif
Carte annuelle "personne majeure"	4	Du 1 ^{er} janvier au 31 décembre	NON	87 €
Carte interdépartementale	4	Du 1 ^{er} janvier au 31 décembre	CHI, URNE et EHGO	114 €
Carte annuelle "personne mineure"	4	Du 1 ^{er} janvier au 31 décembre	CHI, URNE et EHGO	27 €
Carte annuelle "Découverte moins de 12 ans"	1	Du 1 ^{er} janvier au 31 décembre	CHI, URNE et EHGO	8 €
Carte annuelle "Découverte Femme"	1	Du 1 ^{er} janvier au 31 décembre	CHI, URNE et EHGO	42 €
Carte Hebdomadaire	4	7 jours consécutifs (doivent y figurer les jours de validité)	CHI, URNE et EHGO	36,50 €
Carte journalière	4	1 jour (doit y figurer le jour de validité)	NON	18 € du 01/01 au 30/06 13 € du 01/07 au 31/12
Timbre interdépartemental seul	4	Du 1 ^{er} janvier au 31 décembre	CHI, URNE et EHGO	40 €



La carte de pêche fait de son titulaire un membre de l'Association

Agréée pour la Pêche et la Protection du Milieu Aquatique (AAPPMA) à laquelle il a acheté cette dernière. Ainsi, il peut participer bénévolement aux actions (alevinage, surveillance des milieux aquatiques, animations, ...) de son AAPPMA.

Je la conserve sur moi quand je pêche!

Répartition du montant de la carte de pêche interfédérale adulte

- **RPMA 8,80€** : redevance pour la Protection Milieux Aquatiques (Agence de l'Eau-Adour-Garonne est un établissement public de l'État)
- **CPMA 33,00€** : cotisation Pêche et Milieux Aquatiques (Fédération Nationale pour la Pêche en France)
- **Club Halieutique 27,00€** : regroupement de Fédérations réciprocitaires
- **FDAAPPMA 32,00€** : Fédération Départementale des Associations Agréées pour la Pêche et la Protection des Milieux aquatiques
- **AAPPMA 13,20€** : Association Agréée pour la Pêche et la Protection des Milieux aquatiques

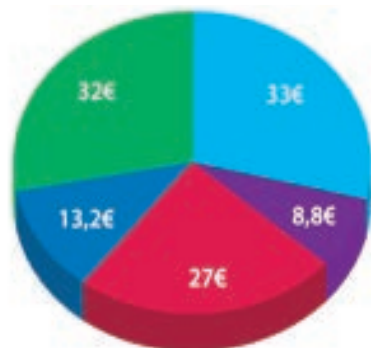

Présidents et dépositaires des AAPPMA

AAPPMA	Président	Dépositaire
AIGNAN La Gaule Aignanaise	M. Patrick LETELLIER 06 07 31 77 36	KARINE FLEURS 20 Place Colonel Parisot - AIGNAN
AUBIET Le Gardon Aubietain	M. Arnaud CHOTARD 06 60 37 61 45	Yoan GROULD
AUCH Le Pêcheur Auscitain	M. Pierre RAZES 06 71 42 53 04	PÊCHE 32 - 3 bis rue du 8 Mai - AUCH DECATHLON - ZAC de Clarac - AUCH (CB)
BEAUCAIRE sur Baïse La Loutre Beaucarienne	M. Henri BLAIN 06 72 19 30 25	VANBIESBROECK Daniel Route des Pyrénées - BEAUCAIRE
BONAS La Perche Bonassienne	M. Serge LAPEYRERE 05 62 06 40 70	LAPEYRERE Serge ST-PAUL DE BAÏSE
CASTERA VERDUZAN La Tanche Castéroise	M. Eric PALLARES 06 60 42 88 98	PALLARES Eric Le Hiton - CASTERA VERDUZAN
CAZAUBON Le Goujon Du Bas Armagnac	M. Jean-Marc BEOUSTES 06 82 29 56 55	GENESIS Informatique Rue d'Albret - BARBOTAN • Camping HUTTOPIA - 730 Av. du Lac - BARBOTAN
CONDOM Le Réveil des Gaules Condomoises	M. Gérard BAURENS 06 45 44 77 93	BRICOMARCHE - Av. des Pyrénées - CONDOM Office de Tourisme - 5 Pl. St-Pierre - CONDOM Tabac / Pêche (LIXI) - 2 Pl. Souvenir - CONDOM
EAUZE La Gaule Elusate	M. Patrick BOUNET 06 06 41 77 38	E. Leclerc Av. Ernest et Aimée Touyaro - EAUZE
ESTANG La Vallée de l'Etang	M. Michel PANIZZON 06 42 47 03 17	PANIZZON Michel - Rte de Panjas - ESTANG SPAR - LE HOUGA
FLEURANCE Les Pêcheurs Fleurantins	M. Jean-Marc AMBROSINO 07 88 04 12 26	Office de Tourisme - 97 Rue Pasteur - FLEURANCE Bureau Tabac Le Gambetta - 78, rue Gambetta
GIMONT La Gimone	M. Alain GONSE 06 82 16 90 22	RAVERA Claude - A Baste - ESCORNEBOEUF Office de Tourisme de Gimont Proxi Plus de Monferran-Savès
GONDRIN Le Goujon Gondrinois	M. Jean-Paul ANTONIOLLI 06 46 02 45 71	MAIRIE 2, rue Rodolphe Molère - GONDRIN
ISLE-JOURDAIN Le Gardon Llislois	M. Ludovic LARRUE 07 88 37 51 93	Label Nature - 13 Bis Rue de la Bascoulette - ISLE-JOUR- DAIN - Camping LAC de THOUX - Lieu dit Lanne

AAPPMA	Président	Dépositaire
JEGUN Société de Pêche	M. Christian SCIOLLA 06 37 25 52 55	DUFFAU Marie-Hélène 16, route de Vic-Fezensac - JEGUN
LABASTIDE SAVES Société de Pêche	M. Alain LAMARQUE 06 59 18 89 06	LAMARQUE Alain En Tarride - 32130 SEYSSES-SAVES
LOMBEZ-SAMATAN Les Pêcheurs à la ligne	M. David GEBERT 06 86 28 67 50	Bar de la Fontaine - SAMATAN
MANCIET Les Chevaliers de la Gaule	M. Alain FERNANZ 06 80 17 56 23	LAMARQUE Laurent - Route d'Espas - MANCIET LAPART Dominique - Le Trage - MANCIET
MARCIAC L'Anguille Marciacaise	M. Angel CARCERERI 07 67 54 14 56	Bureau de Tabac 46, place de l'Hotel de Ville - MARCIAC
MASSEUBE Le Scion Massylvain	M. Alain RIEU 06 75 00 65 67	Café Foirail OFFICE DETOURISME - 14 av. Elysée Duffréchou (internet)
MAUVEZIN La Gaule Mauvezinoise	M. Patrice BECKER 06 30 80 66 46	Office de Tourisme - Place de la Libération - MAUVEZIN BECKER Patrice, Président
MIELAN La Gaule Mielanaise	M. Jean-Pierre BEJENARU 06 77 95 96 58	Au Plaisirs Miélanais
MIRANDE La Fraternelle	M. René LOUBET 06 22 25 88 51	Camping Paradis - Bureau de Tabac au Fabuleux Bazar Rue Président Wilson - MIRANDE Office de tourisme, Tabac Laran, Mairie de Cuélas
MONGUILHEM Le Gardon Monguilhemois	M. Jean-Pierre DUPRAT 06 85 45 04 04	Mairie - 1 Place de la Mairie - Monguilhem - DUPRAT Jean-Pierre, Président - 22 bis rue du Béarn - 40280 ST PIERRE DU MONT - AUBAN Christian, Vice-Prési- dent - 2 rue de la Gaité
MONTREAL DU GERS La Mélenco Montréalaise	M. Cédric LONGUEFOSSE 06 37 19 55 21	Office de Tourisme - Pl. de L'Hôtel de ville - MONTREAL LONGUEFOSSE Cédric - Saint-Orens - MONTREAL
MOUCHAN La Gaule Mouchanaise	M. André TAULET 06 73 00 78 57	TOUHE RUMEAU Christian - Au Village - MOUCHAN
NOGARO L'Épuiette de Nogaro	M. Guy LAGO 06 72 21 66 75	LAGO Guy - 3, rue nationale - NOGARO
PLAISANCE La Gaule Plaisantine	M. Olivier LASPORTES 06 71 13 58 15	Tabac/Pêche (DE LAVENERE) 21, Rue des Pyrénées - PLAISANCE
RISCLE Le Moulinet Risclois	M. Bernard PAILHES 06 72 34 01 48	Equip Adour, 10 bis, route de Bigorre
SAINT-CLAR Le Scion Saint-Clarais	M. Gérard GUERINI 06 31 37 39 93	Tabac / Presse - Rue de la Vieille Église - SAINT CLAR Tabac / Presse - 11 Bis, Place du Foirail - MIRADOUX
SAINT-MONT Société de Pêche de l'Adour	M. Jean-Pierre LAFFITTE 06 81 51 27 58	DUVIGNAU Robert - 3, rue saint-Barbe - SAINT-MONT
SARAMON La Gaule Saramonaise	M. Philippe DURANTE 07 88 51 16 67	Tabac - 18, Grande Rue - SARAMON
SEISSAN La Gaule Seissanais	M. Didier PFEFFER 06 85 18 02 14	Tabac (M. AUZAT) 24, Pl. Carnot - SEISSAN La Cave à Papa 8, av des Pyrénées - SEISSAN Val de Gers Optique 3, Av. du Gén. de Gaulle - SEISSAN
SIMORRE Le Fissou Simorrain	M. Eric DAUBERT 06 75 27 44 37	DUPUY Christian - Rue Paul Saint Martin - SIMORRE
SOLOMIAC Le Roseau Solomiacais	M. Alain POUYDEBAT 06 03 85 40 66	Mairie - SOLOMIAC
VALENCE SUR BAISE Le Kalikoba Valencien	M. Pierre COUEILS 06 19 14 96 65	COUEILS Pierre - 2, av. de l'Auloue - VALENCE-SUR-BAISE
VIC-FEZENSAC L'Anguille Vicoise	M. Patrick PIZZINAT 06 33 44 42 98	Tabac (M. POTHET) - 3 Cr Albert Delucq - VIC-FEZENSAC
VILLECOMTAL La Gaule Villecomtoise	M. André ROUCAU 06 03 59 69 60	Mairie

Publicité



LE CRÉDIT MUTUEL EST PARTENAIRE DE LA FÉDÉRATION DE PÊCHE DU GERS ET ÇA, ÇA CHANGE TOUT.

40€
POUR VOUS⁽¹⁾

OFFERTS SUR VOTRE LICENCE
OU COTISATION ANNUELLE.

EN PLUS, VOUS PROFITEZ
D'UNE OFFRE DE BIENVENUE
EXCLUSIVE.

40€
**POUR VOTRE
ASSOCIATION⁽²⁾**

CHAQUE FOIS QU'UN DES
LICENCIÉS OU ADHÉRENTS
FAIT VALOIR SON CHÈQUE
AVANTAGE ET DEVIENT CLIENT
DU CRÉDIT MUTUEL.

Crédit Mutuel

Auch

9 avenue D'Alsace – 32000 Auch

Tél. : 05 62 60 30 02 – Courriel : 02260@creditmutuel.fr

L'Isle Jourdain

4 place de L'Hôtel de Ville – 32600 L'Isle Jourdain

Tél. : 05 62 07 31 37 – Courriel : 02332@creditmutuel.fr

Condom

4 place du Souvenir – 32100 Condom

Tél. : 05 62 28 71 58 – Courriel : 02366@creditmutuel.fr

* Offre réservée aux adhérents de moins de 18 ans, limitée à 200 adhésions par an, pour toute 1^{re} entrée au relation avec une des 3 Caisses de Crédit Mutuel ci-dessus, limitée aux 200 nouvelles premières entrées en relation avec le Crédit Mutuel.

(1) Les 40 € de l'adhérent seront versés pour toute ouverture d'un compte ou d'un livret dans une des Caisses de Crédit Mutuel ci-dessus, sur présentation d'un justificatif et à hauteur du coût réel sans excéder 40 €. Offre soumise à conditions valable sous réserve d'acceptation par la Caisse de Crédit Mutuel jusqu'au 31/03/2020.

(2) Pour toute ouverture d'un livret ou d'un compte par un adhérent de l'association, cette association recevra un chèque de 40 € sur un compte ouvert dans une des Caisses de Crédit Mutuel ci-dessus. Offre soumise à conditions valable sous réserve d'acceptation par la Caisse de Crédit Mutuel jusqu'au 31/03/2020.



La pêche associative en France

Ces 5 structures ont à leur niveau les mêmes objectifs :

- la **promotion du loisir pêche**
- la **protection des milieux aquatiques**

La Fédération de Pêche du Gers

C'est une ASSOCIATION qui fédère l'ensemble des Associations Agréées pour la Pêche et la Protection des Milieux Aquatiques (AAPPMA)

SES MISSIONS :

- **développer** la pêche amateur
- Mettre en œuvre des **actions de promotion** du loisir pêche
- **protéger** les milieux aquatiques
- **mettre en valeur** et **surveiller** le domaine piscicole départemental
- **collecter la Redevance** Milieu Aquatique et la Cotisation Pêche et Milieu Aquatique (CPMA).

Le conseil d'administration de la FDAAPPMA DU GERS

LOUBET René Président
 LALANNE Jean-Claude . 1er Vice-Prés.
 BEOUSTES Jean-Marc .. 2ème Vice-Présid.
 CELERIO Michel 3ème Vice-Présid.
 RAZES Pierre Trésorier
 GONSE Alain Secrétaire
 BLAIN Céline Trésorière Adj.
 SAYROUX Julien Secrétaire Adj.
 DARIES Claude
 DAUBAS Bernard
 LARRUE Ludovic
 PALLARES Eric
 ROUCAU André

38 AAPPMA

Les **AAPPMA** sont des structures affiliées à la **FDAAPPMA** de leur département.

ELLES ONT POUR MISSIONS PRINCIPALES :

- de **détenir** et de **gérer les droits de pêche**,
- de participer activement à la **protection des milieux aquatiques et de leur patrimoine piscicole**,
- de **surveiller, gérer** et **exploiter** ses droits de pêche,
- d'effectuer des **interventions de mise en valeur piscicole**,
- de **favoriser** les actions **d'informations**, de **promouvoir** des **actions d'éducation** dans les domaines de la protection des milieux aquatiques, de la pêche et de la gestion des ressources piscicoles.

Publicité

POUR UN TOURISME DURABLE MA RÉGION EN ACTION



© Philippe Grallier - Région Occitanie

150 ans des bateliers

Au cœur des Gorges du Tarn

laregion.fr



La Région valorise son **patrimoine naturel d'exception et historique**, comme les Gorges du Tarn et ses bateliers et œuvre pour protéger, préserver et transmettre cet héritage à travers l'aménagement et l'animation.

La Région s'engage à faire de l'Occitanie une destination attractive et durable à travers ses 41 Grands Sites.





Les Ateliers Pêche Nature

Il est très difficile de pêcher sans connaître les poissons et leurs milieux de vie. Les APN proposent donc aux jeunes et aux moins jeunes de découvrir ou de se perfectionner dans la plupart des techniques de pêche, mais également d'apprendre la vie des poissons et le fonctionnement des milieux aquatiques.

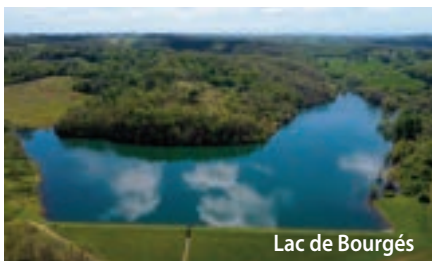

Lac de Bourgès



Lac de l'Uby

Photo OT de Barbotan les Thermes

"Le Pêcheur Auscitain"

32000 AUCH
Responsable : M. Pierre RAZÈS
Tél. 06 71 42 53 04

"Le Scion Massylvain"

32140 MASSEUBE
Responsable : M. Alain RIEU
Tél. 06 75 00 65 67

"La Fraternelle"

32300 MIRANDE
Responsable : M. René LOUBET
Tél. 05 62 05 89 86 / 06 22 25 88 51

"Le Roseau Solomiacais"

32120 SOLOMIAC
Responsable : M. Alain Pouydebat
Tél. 06 03 85 40 66

"La Gaule Plaisantine"

32160 PLAISANCE
Responsable : M. Olivier LASPORTE
Tél. 06 71 13 58 15

"Le Goujon du Bas-Armagnac"

32150 CAZAUBON
Responsable : M. Jean-Marc BEOUSTES
Tél. 06 82 29 56 55

"Le Fissou Simorrain"

32420 SIMORRE
Responsable : M. Eric DAUBERT
Tél. 06 75 27 44 37

"La Gaule Saramonaise"

32450 SARAMON
Responsable : M. Philippe DURANTE
Tél. 07 88 51 16 67

"La Gaule Seissanais"

32260 SEISSAN
Responsable : M. Didier PFEFFER
Tél. 06 85 18 02 14

"La Gaule Mauvezinoise"

32120 MAUVEZIN
Responsable : M. Patrice BECKER
Tél. 06 30 80 66 46

"La Mélanco Montréalaise"

32250 MONTREAL
Responsable : M. Cédric LONGUEFOSSE
Tél. 06 37 19 55 21



Lac de Lizet



Lac de Bousquetara

J'apprends à pêcher à côté de chez moi !

LES STAGES

70€
la journée

PÊCHE À LA CARPE

AGE : A partir de 10 ans

QUAND : Toute l'année

OÙ : Dans tout le département

PÊCHE EN BARQUE

AGE : A partir de 10 ans

QUAND : Pendant la période d'ouverture

OÙ : Dans les lacs autorisés à la navigation

PÊCHE AU QUIVER (FEEDER)

AGE : A partir de 8 ans

QUAND : Toute l'année

OÙ : Dans tout le département

PÊCHE AU FLOAT-TUBE

AGE : A partir de 12 ans

QUAND : Pendant la période d'ouverture

OÙ : Dans les lacs autorisés

Fédération Départementale des Associations Agréées pour la
Pêche et La Protection du Milieu Aquatique du Gers, 755 Route de Toulouse
• 32000 AUCH - Tel : 05 62 63 41 50 - Mail : federationpeche32@orange.fr

L'ÉTÉ, NOUS, C'EST LA PÊCHE !!!



ANIMATION PÊCHE AU QUIVER (feeder)

• Lac de Uby

(commune de Cazaubon-Barbotan-les-Thermes) :

tous les mardis de juillet-août de 10h à 12h



• Lac de Samatan

tous les jeudis de juillet-août de 10h à 12h



FABRIQUE TA CANNE

• Maison de l'Eau (Jû-Belloc)

Tous les vendredis de juillet-août de 10h à 12h



5€ par personne
Limité à 12 personnes
Age minimum : 8 ans
Animateur diplômé
Prêt du matériel
Pass-pêche inclus



Renseignements et inscription (obligatoire) : 05 62 63 41 50

Concours de pêche 2026

Organisés par les Associations Agréées pour la Pêche et la Protection du Milieu Aquatique du Gers (AAPPMA)

DATE	AAPPMA	LIEU	PRESCRIPTIONS
21 Fév	EAUZE	Lac Pouy 1	Concours spécial truites - Journée
01 Mars	RISCLE	Lac de Cannet ou Sarragachies	Concours truites
28 Mars	EAUZE	Lac Coucut	Concours spécial truites - Journée
05 Avril	FLEURANCE	Lac de Fleurance	Concours d'hiver individuel
19 Avril	MAUVEZIN	Lac de la Millette	Concours Traditionnel de Pâques
02 Mai	MONGUILHEM	Site du Midour	
03 Mai	BONAS	Lac de Rozes	Concours Fêtes de Rozes - Matin
09 Mai	MAUVEZIN	Lac de la Millette	Concours Jeunes de moins de 16 ans
09 Mai	SEISSAN	Le Gers	Concours de la Fête du Fénétra
16 Mai	SARAMON	Petit Lac (Base de Loisirs)	Lâcher de truites - Matin
31 Mai	PLAISANCE	Arros	Pêche au coup - Bassin de chez Larrat
07 Juin	RISCLE	Lac de Cannet	Concours enfants -16 ans - Matin
07 Juin	SEISSAN	Le Gers	Olympiades de la pêche - Journée
15 Juin	BEUCAIRE	Baïse	Matin
13 Juin	MONGUILHEM	Site du Midour	Concours des Fêtes
28 Juin	L'ISLE-JOURDAIN	Grand Lac et Petit Lac	Concours de Pêche au coup
04 Juillet	EAUZE	Lac Pouy 1	Concours au coup - Fêtes d'Eauze
05 Juillet	FLEURANCE	Lac de Fleurance	Concours à l'américaine
11 Juillet	MIRANDE	Lac	Concours Femme - Pêche au coup
12 Juillet	BONAS	Baïse à St-Paul de Baïse	RDV 7h Concours 9h Fête de St-Paul-de-Baïse
12 Juillet	ST-MONT	Adour à Barcelonne Gers	Pêche au coup - Matin
14 Juillet	MIRANDE	Lac et Baïse	Concours matin et après-midi ouvert à tous
18 Juillet	BEUCAIRE	Lac	Concours Enfants - Matin
19 Juillet	BEUCAIRE	Baïse	Matin
19 Juillet	PLAISANCE	Lac de Préchac sur Adour	Pêche au coup - Fête Locale
26 Juillet	L'ISLE-JOURDAIN	Grand Lac et Petit Lac	Concours de Pêche au coup
26 Juillet	PLAISANCE	Beaumarchès	Pêche au coup Fête Locale
02 Août	SAMATAN	Lac de Samatan	Concours au coup
08 Août	MAUVEZIN	Lac de la Millette	Concours tous les pêcheurs
09 Août	ST-MONT	Adour	Pêche au coup - Matin
09 Août	FLEURANCE	Lac de Fleurance	Concours jeunes
15 Août	GIMONT	Lac Gimont 1 + La Gimone	Grand Concours de Pêche Individuel - Matin

Concours de pêche 2026 suite

DATE	AAPPMA	LIEU	PRESCRIPTIONS
22 Août	BEUCAIRE	Baïse	Matin
22 Août	MONGUILHEM	Lac du Houga	
23 Août	SAMATAN	Save à Lombez	
30 Août	CAZAUBON	Lac de l'Uby	Concours au coup - Fête locale
05 Sept	SEISSAN	Le Gers	Fête locale
05 Sept	BEUCAIRE	Baïse	Concours à l'Américaine - Après-midi
12 Sept	MAUVEZIN	Lac de la Millette	Concours féminin
20 Sept	ST-MONT	Adour à Barcelonne Gers	Pêche au coup - Quartier du Bourdalat - Matin
04 Oct	MIRANDE	Lac et Baïse	Concours à l'Américaine
06 Déc	FLEURANCE	Lac de Fleurance	Concours à l'américaine pour le Téléthron
19 Déc	BEUCAIRE	Baïse	Concours Noël - Matin
27 Déc	GIMONT	Lac Gimont 1 + 2	Marathon de Noël

Enduros Carpe (pêche interdite sauf aux compétiteurs)

Date	AAPPMA	Lieu
04/04 au 06/04/2026	LOMBEZ / SAMATAN	Lac de Samatan
14/05 au 17/05/2026	L'ISLE JOURDAIN	Grand Lac & Petit Lac
14/05 au 17/05/2026	CAZAUBON	Lac de l'Uby
11/07 au 14/07/2026	PLAISANCE	L'Arros à Plaisance
24/09 au 27/09/2026	PLAISANCE	L'Adour
23/10 au 25/10/2026	L'ISLE JOURDAIN	Grand Lac & Petit Lac
08/11 au 11/11/2026	CAZAUBON	Lac de l'Uby

Journée nationale de la Pêche

Chaque année, **le 1er dimanche de juin** (01/06/2026) la pêche est ouverte à tous dans le cadre de la Journée Nationale de la Pêche. Partout sur le territoire, des activités grand public sont offertes pour découvrir la pêche, les poissons et leurs habitats.



Rendez-vous sur www.gers-peche.fr pour de plus amples renseignements.

Contactez les responsables des AAPPMA.



Lâchers

POISSONS BLANCS & CARNASSIERS

Où : la fédération a ciblé sur la période 2022-2027 des plans d'eau de petite taille sans marnage. L'objectif est de développer une pêche de proximité notamment auprès des plus jeunes.

Origine des poissons : les poissons sont issus d'élevages possédant toutes les garanties réglementaires et sanitaires obligatoires.

Lac	Quantité en kg
Aignan	50
Aubiet	50
Castéra Verduzan	50
Coucut	50
Fleurance	50
Gauge	50
Gimont 1	50
Gimont 3	50
Le Houga	50
Marnières	30
Mauvezin	50
Mirande	50
Montréal	50
Plaisance	50
Pouy 1	50
Pouy 2	50
Préchacq	50
Saint-Clar	50
Samatan	50
Saramon Grand Lac	50
Saramon Petit Lac	50

Gardon



Lâcher total 1030 kg

Lac	Quantité en kg
Aubiet	25
Coucut	25
Fleurance	25
Forêt	25
Gauge	25
Gimont 1	25
Le Houga	50
Marnières	20
Mauvezin	25
Mirande	25
Montréal	25
Pouy 1	25
Pouy 2	25
Préchacq	25
Saramon Petit Lac	20

Tanche



Lâcher total 365 kg

Lac	Quantité en kg
Auch	40
Galiac	40
Saint-Cricq	125
Saint-Fris	40

Carpe



Lâcher total 245 kg



de poissons

Soutien financier aux AAPPMA :

La Fédération de Pêche du Gers aide les 38 AAPPMA du département dans leurs alevinages.

La Fédération paie 50% des déversements de poissons blancs et carnassiers avec un plafond de 800 € par AAPPMA.

Lac		Quantité en kg
Cahuzac	Black-Bass	30
Lupiac		30
Montréal		20
Pouy2		20
Saint-Clar	Lâcher total 150 kg	50

Lac		Quantité en kg
Izotges		20
Lupiac	Sandre	30
Marcia		30
Plaisance		30
Pouy 2		20
Saramon Grand Lac	Lâcher total 220 kg	30
Uby		60

Lac		Quantité en kg
Aignan		40
Castéra Verduzan	Brochet	10
Izotges		20
Montréal		20
Samatan		30
Sérilhac	Lâcher total 150 kg	30

P O L L U T I O N

**VOUS ÊTES TÉMOIN D'UNE POLLUTION
ET/OU D'UNE MORTALITÉ MASSIVE
DE POISSONS ?**



AVERTISSEZ D'URGENCE :

La gendarmerie locale (en priorité)

La fédération de pêche à Auch Tél. **05 62 63 41 50**

L'Office Français de la Biodiversité (OFB) Tél. **05 62 05 80 95**



LES SALMONIDÉS

Où : la Fédération de Pêche du Gers réalise des lâchers de salmonidés sur les anciennes et actuelles 1^{ères} catégories.

Origine des poissons : les poissons sont issus d'élevages possédant toutes les garanties réglementaires et sanitaires obligatoires.

• **Sous réserves de conditions météorologiques favorables et de disponibilités chez les pisciculteurs.**

**Truite
Arc-en-Ciel**



Truite Fario

RIVIERES	Lâcher avant l'ouverture	2nd Lâcher AEC (S14)	2nd Lâcher Fario (S14)	Point de lâcher
Baïsole	50			Cuélas
				Saint-Ost
Cédon	100			Entre le pont du chemin du Cédon et le barrage (80kg)
				Entre le chemin d'En Campan et le moulin (20kg)
Douze	70			Manciet : Amont et aval de la D931
Gimone	165			Simorre : Amont et aval du chemin d'Engramoyne
				Villefranche : Amont et aval du pont de la D238
				Saramon : Pont de Boulor
				Saramon : Pont de la D626
Izaute	80			Saramon : Pont de la Forêt de Saint-Elix
				Ramouzens
				La Pélinguette
				Montréal du Gers : Pont de Gimbert
				Montréal du Gers : Pont de Moreau
Baïse	160	120		Castelnaud d'Auzan
				Saint-Michel : Amont et aval du pont jusqu'à la digue
				Sainte-Dode/Montaut : de l'ancien moulin à la digue
				Montaut : Pont du chemin des Marguils
Petite Baïse	160		120	Barcugnan : pont de la D145 et le pont noyé en aval
				Ponsan-Soubiran : Station de pompage (Parribets)
				Saint-Ost : Pont de la D226 et passage à guet en amont
				Viozan : Pont de la route Lagarde-Hachan
				Sauviac : Pont
No-kill	20	20		Saint-Elix-Theux : Pont de la D127
Bouès	80			Petite-Baïse à Ponsan-Soubiran
Etang	80	60		Miélan : Station de pompage (600m en amont de la N21)
Gers	160		120	Entre la réserve de pêche et la peupleraie en aval de la D30
				Station de pompage de Chélan
				Pont Chélan
				Amont du barrage Panassac
TOTAL	1125	200	240	Amont du pont d'Entuco



Travaux Publics – Terrassement – Assainissement -VRD



L'entreprise DIEUZAIDE TP SAS est située à BIVES dans le département du Gers.
Depuis toutes ces années, l'entreprise n'a cessé de se moderniser et d'accroître ses compétences.
Nous exerçons notre activité dans tout le Sud-Ouest.
Notre professionnalisme et notre rigueur sont nos atouts pour vous garantir des travaux en toute sécurité dans le respect des normes et des délais impartis.
Nous sommes toujours à l'écoute de nos clients, et nous devons assurer un travail irréprochable, garant de la pérennité de l'entreprise et fondé sur la compétence de notre personnel.



1470 route de Monfort 32380 BIVES – 06.86.95.27.39 – contact@dieuzaidetp.com
Site internet : dieuzaide-tp.com

Les Parcours labellisés

Qu'est-ce qu'un parcours labellisé ?

Il s'agit d'un site de pêche qui a bénéficié d'aménagements particuliers répondant à des critères nationaux précis. Ces équipements permettent aux pratiquants de s'adonner à la pêche dans les meilleures conditions en fonction de leurs attentes.

Ces parcours sont de véritables outils d'animation, de communication et de valorisation touristique contribuant au développement économique local.

	 PARCOURS FAMILLE	 PARCOURS PASSION
Public et type de site	Pêche détente en famille ou entre amis - Convivialité -	Pêcheurs confirmés et/ou spécialisés - Sites remarquables -
Type de pêche	Pêche de qualité	Consulter le tableau d'accueil ou la Fédération départementale
Aménagements et équipements	Parkings/cheminement, accessibilité des postes, zones sécurisées, PMR, sanitaires/point d'eau, abri, jeux, espace pique-nique, poubelles	Parkings/cheminement, entretien berges, aménagement berges, animation/initiation
Réglementation spécifique	Réciprocité interdépartementale, consulter le tableau d'accueil ou la Fédération départementale	Réciprocité interdépartementale, consulter le tableau d'accueil ou la Fédération départementale
Lieux des parcours	Lac de Lupiac Lac de L'Uby Lac de Gauge Lac de Fleurance Grand Lac de L'Isle Jourdain	Carpodrome de Galiac Baïse à Condom, Baïse à Mirande Lac de Marciac, Lac de Couloumats Lac de Miélan, Lac de Candau Lac de l'Astarac, Lac de Samatan Petit Lac de L'Isle Jourdain, Lac du Lizet Lac de Plaisance, Lac de Saint-Laurent

Les Stations pêche

NOS 10 ENGAGEMENTS

- 1 / Proposer des espaces agréés dans un cadre paysager agréable
- 2 / Proposer un service de conseil et d'information touristique, engagé dans une démarche de qualité
- 3 / Proposer un hébergement diversifié et une restauration ouverte à l'année (ou en cohérence avec la fréquentation touristique)
- 4 / Disposer de commerces et services adaptés aux demandes des touristes et visiteurs
- 5 / Disposer d'une offre de loisirs de pleine nature
- 6 / Avoir un programme d'animations et de festivités
- 7 / Proposer une offre à destination des familles
- 8 / Favoriser l'accessibilité tarifaire pour tous
- 9 / Etre engagé dans la démarche "Ecotourisme Station Verte"
- 10 / Mettre en place une organisation performante pour coordonner et animer la Station Pêche.



Participons tous à la préservation de la Cistude d'Europe

C'est la tortue sauvage protégée, encore très présente dans le département avec une population plus importante sur la partie ouest.

L'ADASEA 32, à travers différentes actions, sensibilise depuis plus de 25 ans sur la préservation de cette espèce vulnérable en déclin pour plusieurs raisons : prédation importante des œufs, écrasement, prélèvements d'individus, espèces exotiques, comblement de mares, dégradation de son habitat...

Vous aussi en tant que pêcheurs vous pouvez l'aider en suivant les conseils ci-dessous :

- si une cistude mord à l'hameçon, enlever ce dernier délicatement avant de la relâcher.
- **ne pas déplacer une cistude ni la changer de plan d'eau**
- éviter de laisser dormir la canne trop longtemps sans bouger
- ne pas laisser de fils dans l'eau afin d'éviter des noyades
- en cas d'utilisation de nasses :
 - **prévoir une bouteille en plastique vide servant de flotteur** au cas où une cistude serait piégée, pour lui permettre de respirer ou laisser une partie de la nasse hors d'eau.
 - **relever la nasse très souvent** pour libérer les individus capturés ou s'assurer que l'entrée soit suffisamment petite pour que des cistudes ne puissent pas passer.
 - laisser des branches ou des troncs dans l'eau, ce sont des supports indispensables pour se chauffer et thermoréguler.

Attention au risque de confusion !

Tortue à tempes rouges dite de Floride (*Trachemys scripta*)

Peau ornée de lignes jaunes sur la tête, le cou, les pattes et tâches rouge vif sur les tempes plus ou moins visibles. Espèce exotique envahissante si vous en capturez une, **ne la relâchez pas.**



Photo Sophie Hurtes

Si vous capturez une tortue autre qu'une cistude d'Europe, ne la relâchez pas et contactez l'Office National de la Biodiversité au 05 62 05 80 95



Photos Sophie Hurtes

Cistude d'Europe (*Emys Orbicularis*)

Peau noire avec des points jaunes sur la tête, le cou et les pattes.

Espèce locale protégée à relâcher sur place

Consultez la fiche technique

« La cistude d'Europe » sur www.adasea32.fr



Publicité

TENSION
ATTENTION 

Protégez-vous du risque électrique !

Pêcheur
Attention, une **ligne** peut en cacher une autre !

Parfois, les zones de pêche se trouvent à proximité de lignes électriques. Votre canne à pêche en fibre de carbone ou avec une ligne de grande longueur peut provoquer un arc électrique lorsque vous êtes à proximité d'une ligne.

Soyez vos distances et soyez toujours le réflexe **Tension, Attention!**

 Pêchez ces conseils sans modération

- Téléchargez et utilisez l'application **LignesAlerte** qui vous prévient du danger lorsque vous pêchez.
- Évitez de pêcher près des lignes électriques.
- Tenez votre canne horizontalement quand vous passez sous une ligne électrique.
- Soyez attentif aux permis de pêche nationale prévoyant les zones à risque.
- Si vous ne connaissez pas la zone de pêche, attendez le feu du jour pour repérer les lieux.
- Remarquez-vous les points de votre habitation de pêche.

enedis |  Le réseau de transport d'électricité

DECATHLON

AUCH



MAGASIN SPÉCIALISTE PÊCHE

• Vente de carte de pêche • Appâts frais toute l'année • Conseils de spécialistes

DECATHLON AUCH - Zac De, Chem. de Clarac, 32000 Auch - 05 62 60 25 90

Apprendre à reconnaître les écrevisses

ÉCREVISSE A PATTES GRÊLES (*Astacus leptodactylus*)

Pêche autorisée :
du 25 juillet au 03 août 2026

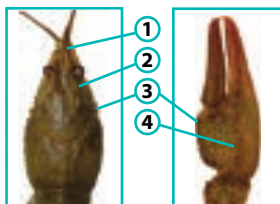

- ① crête médiane du rostre denticulé
- ② deux crêtes post-orbitales
- ③ épines sur les flans et les pinces
- ④ pinces effilées et doigts grêles

TAILLE LÉGALE DE CAPTURE 9CM

La pêche est autorisée avec 6 balances à écrevisses ; leurs diamètres ou leurs diagonales ne doivent pas dépasser 30cm. La maille minimale est de 27mm.

ÉCREVISSE A PATTES BLANCHES (*Austropotamobius pallipes*)

Espèce protégée :
pêche interdite toute l'année

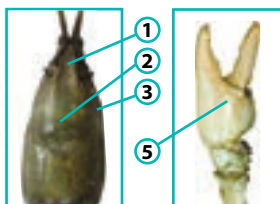

- ① rostre triangulaire
- ② une seule crête post-orbitale
- ③ bord inférieur de l'écaille lisse
- ④ quelques épines sur les flancs en arrière du sillon vertical
- ⑤ face interne des pinces blanches
- ⑥ pinces rugueuses

ESPÈCES EXOTIQUES ENVAHISSANTES / ESPÈCES EXOTIQUES ENVAHISSANTES

ÉCREVISSE AMÉRICAINE (*Orconectes limosus*)

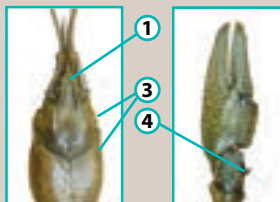

- ① rostre en forme de gouttière aux bords parallèles
- ② tâches rougeâtres sur les segments de l'abdomen
- ③ épines avant et après le sillon cervical
- ④ ergot interne sur le carpopodite

ÉCREVISSE SIGNAL (*Pacifastacus leniusculus*)

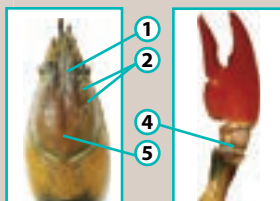

- ① rostre aux bords parallèles
- ② deux crêtes post-orbitales
- ③ tâches blanches ou bleutées à la commissure des pinces
- ④ pinces lisses et rouges
- ⑤ céphalothorax lisse

ÉCREVISSE DE LOUISIANE (*Procambarus clarkii*)

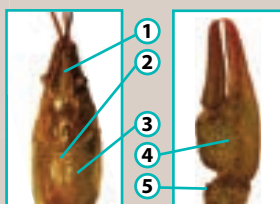

- ① rostre à bord convergents
- ② sillon branchiocardiaque en 1 point
- ③ aspérités sur le céphalothorax
- ④ tubercules rouges sur les pinces
- ⑤ un ou 2 ergots internes sur le carpopodite

La pêche (espèces exotiques) est autorisée toute l'année avec 6 balances à écrevisses, leurs diamètres ou leurs diagonales ne doivent pas dépasser 30cm. La maille minimale est de 10mm pour les espèces exotiques. TRANSPORT VIVANT INTERDIT



INTRODUCTION ET REMISE À L'EAU INTERDITES



LES POISSONS

Salmonidés



Truite fario - *Salmo trutta fario*



Truite Arc-en-ciel - *Oncorhynchus mykiss*



Omble de fontaine (ou saumon de fontaine) - *Salvelinus fontinalis*

Carnassiers



Brochet - *Esox lucius*

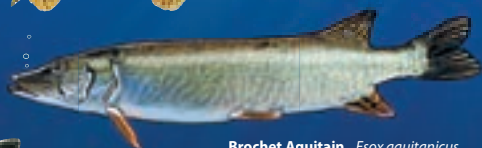

Brochet Aquitain - *Esox aquitanicus*



Sandre - *Sander lucioperca*



Black-bass - *Micropterus salmoides*



Perche - *Perca fluviatilis*



Silure - *Silurus glanis*

Cyprinidés



Ablette - *Alburnus alburnus*



Gardon - *Rutilus rutilus*



Rotengle - *Scardinius erythrophthalmus*



Toxostome - *Chondrostoma toxostoma*



Tanche - *Tinca tinca*



Bouvière - *Rhodeus amarus*



Goujon - *Gobio gobio*



Carpe - *Cyprinus carpio*

Ecrevisses



Américaine - *Faxonius limosus*
Espèce nuisible susceptible de provoquer des déséquilibres biologiques



Louisiane - *Procambarus clarkii*
Espèce nuisible susceptible de provoquer des déséquilibres biologiques

Uniquement les poissons avec le nom en jaune peuvent être utilisés comme esche (mort ou vif).

ONS GERSOIS

Migrateurs



Vairon - *Phoxinus phoxinus*



Able - *Leucaspis delineatus*



Anguille - *Anguilla anguilla*



Lamproie marine - *Petromyzon marinus*



Chevesne - *Squalius cephalus*



Vandoise - *Leuciscus leuciscus*



Brème - *Abramis brama*



Barbeau - *Barbus barbus*



Carassin - *Carassius carassius*



Amour - *Hypthalmichthys molitrix*



Esturgeon de Sibérie - *Acipenser baerii*



Pseudorasbora - *Pseudorasbora parva*
Espèce nuisible susceptible de provoquer des déséquilibres biologiques



Epinoche - *Gasterosteus gymmnus*



Perche soleil - *Lepomis gibbosus*
Espèce nuisible susceptible de provoquer des déséquilibres biologiques



Lamproie de Planer - *Lampetra planeri*



Chabot - *Cottus gobio*



Poisson chat - *Ameiurus nebulosus*
Espèce nuisible susceptible de provoquer des déséquilibres biologiques



Loche franche - *Barbatula barbatula*



Gremille - *Gymnocephalus cernuus*



Pattes blanches - *Austropotamobius pallipes*



Pattes grêles - *Astacus leptodactylus*



Signal - *Pacifificatus leniusculus*
Espèce nuisible susceptible de provoquer des déséquilibres biologiques



Lacs de Saron

Publicité

**PISCICULTURE
DU SOUCARET**

Pascal LAPART
06.86.84.90.08
32370 Manciet



Gardon - Tanche - Goujon
Brochet - Sandre - Truite

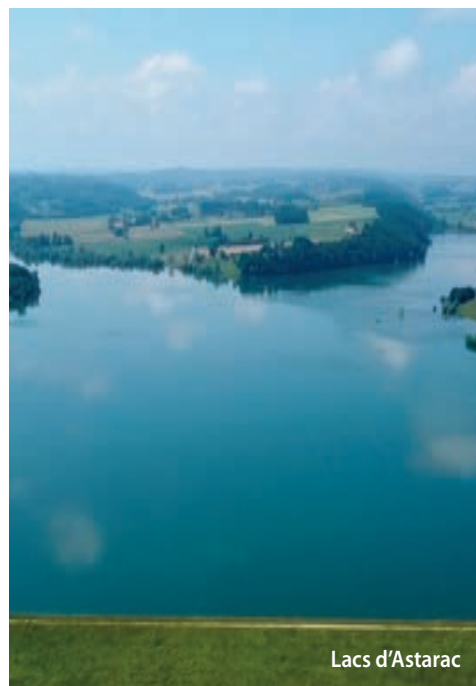

Lacs d'Astarac





Le “NO-KILL” qu'est-ce que c'est ?

Le « no kill » est une méthode de pêche qui consiste à relâcher les poissons après les avoir capturés, sans les tuer. Cela permet de préserver les ressources naturelles et de protéger les espèces menacées.

La pratique du « no kill » ne se limite pas à simplement relâcher les poissons capturés. Elle implique également de pêcher de manière respectueuse pour leur bien-être, en utilisant des méthodes qui minimisent le stress et les dommages causés aux poissons, afin de maximiser leurs chances de survie, de croissance et de reproduction.

Les illustrations ci-dessous vous guideront dans vos manières de faire.

JE DOIS FAIRE



Utiliser un hameçon circulaire et sans ardillon



Avoir une pince ou un dégorgeoir à portée de main



Utiliser une épuisette à maille en caoutchouc ou à défaut sans nœud



Préférer les combats courts et éviter les casses de fil (prévoir un montage adapté au poisson recherché)



Toujours se mouiller les mains



Maintenir le poisson dans l'eau le plus longtemps possible



Déposer le poisson sur un matelas de réception humide



Couper le fil si l'appât est profondément engagé



Limiter le temps de manipulation (30s max pour la truite, 1mn max pour les carnassiers)



Préparer votre appareil photo avant la capture ou pendant le repos du poisson



Tenir le poisson à l'horizontale pour protéger ses organes internes et ses vertèbres



Tenir le poisson face au courant avant la relâche pour limiter son effort de ré-oxygénation

JE NE DOIS PAS FAIRE



Ne pas toucher aux branchies



Ne pas tenir le poisson à une seule main par la bouche



Pas de compétitions en période de haute température



Ne pas utiliser de chiffon (enlève le mucus du poisson qui est là pour le protéger)



Ne pas utiliser de pince à poisson (fish grip), un poisson nerveux peut se briser la mâchoire



Ne jamais laisser sa ligne sans surveillance cela augmente les chances d'un ferrage blessant pour le poisson



La réglementation de la pêche dans tous les lacs et cours d'eau

- La carte de pêche est obligatoire pour pêcher dans toutes les eaux libres de France (lacs ou cours d'eau), qu'il s'agisse de parcours privés ou domaniaux.
- Le pêcheur doit conserver sa carte de pêche sur lui.
- Ouverture générale de la pêche :
 - 1^{ère} catégorie du 2^{ème} samedi de mars au 3^{ème} dimanche de septembre
 - 2^{ème} catégorie du 1^{er} janvier au 31 décembre
- La pêche est autorisée de 30 minutes avant l'heure légale de lever du soleil, jusqu'à 30 minutes après l'heure légale de coucher du soleil.
- Il est interdit :
 - de commercialiser, de vendre et d'acheter des produits issus de la pêche amateur
 - de remettre à l'eau les espèces nuisibles comme des poissons chat, perches soleil, pseudorasbora et écrevisses américaines, signal et de Louisiane
 - de transporter vivantes les carpes de plus de 60 centimètres
 - de maintenir en captivité une carpe de plus 60cm (sac de conservation interdit)
 - de maintenir en captivité ou de transporter des carpes depuis une demi-heure après le coucher du soleil jusqu'à une demi-heure avant son lever
 - de pêcher dans les dispositifs assurant la circulation des poissons dans les ouvrages construits dans le lit des cours d'eau
 - de pêcher dans les puits, vannages et dans les passages d'eau à l'intérieur de bâtiments
 - Toute pêche est interdite à partir des barrages et des écluses sur une distance de 50 mètres en aval de l'extrémité de ceux-ci, à l'exception de la pêche à une seule ligne.
- Il est interdit d'utiliser comme appât (ou esche) :
 - une espèce protégée (grenouille, alose, ...)
 - une espèce bénéficiant d'une protection (brochet, sandre et black-bass, ...)
 - une espèce nuisible (perche soleil, poisson chat, ...)
 - une écrevisse
 - une carpe en parcours no-kill carpe
 - un leurre avec plus de 2 hameçons
 - d'utiliser comme appât ou comme amorce les œufs de poissons naturels, frais ou de conserve, seuls ou mélangés à une composition d'appâts, ou artificiels
 - les asticots et autres larves de diptères en 1^{ère} catégorie.

A SAVOIR

Dans le Gers, tout pêcheur doit rester en capacité d'intervenir immédiatement sur ses cannes en action de pêche, conformément à l'article R.436-14 du Code de l'environnement.

C'EST UNE INFRACTION DE

- S'éloigner de ses cannes ou les laisser sans surveillance réelle, même quelques minutes,
- Ne pas avoir une vue directe permanente sur ses cannes (base incontournable), ou se trouver à plus de 30 mètres de la canne la plus éloignée,
- Exercer une activité incompatible,
- Compter uniquement sur des détecteurs de touche.

PRINCIPES

Distance maximale indicative de 30 m ; le pêcheur doit toujours garder ses cannes en vue directe et être en mesure d'intervenir immédiatement.

Un poste est considéré comme abandonné si aucune surveillance active n'est assurée

Dans un groupe, chaque pêcheur est responsable de ses propres lignes et ne doit pas laisser une autre personne surveiller plus de cannes que le nombre autorisé par la réglementation.

RAPPEL

Les détecteurs sont une aide, pas un passe-droit. La vigilance et la présence restent obligatoires.



Quoi qu'il en soit, c'est au garde-pêche de juger la situation sur le terrain. Les informations ci-dessus sont fournies à titre indicatif et ne se substituent pas à son appréciation.

réglementation générale

Espèces	Dates réglementaires		Taille réglement. en cm		Nb de captures
	1 ^{ère} catégorie	2 ^{ème} catégorie	1 ^{ère} cat.	2 ^{ème} cat.	
Ecrevisses à pattes grêles	10 j consécutifs à partir du 4 ^{ème} samedi de juillet	10 jours consécutifs à partir du 4 ^{ème} samedi de juil.	9	9	
Autres espèces d'écrevisses (sauf pattes blanches)	2 ^{ème} samedi de mars au 3 ^{ème} dimanche de sept.	1 ^{er} janvier au 31 décembre	0	0	
Silure	2 ^{ème} samedi de mars au 3 ^{ème} dimanche de sept.	1 ^{er} janvier au 31 décembre	0	0	
Brochet	2 ^{ème} samedi de mars au 3 ^{ème} dimanche de sept. Remise à l'eau obligatoire du 2 ^{ème} samedi de mars au dernier vendredi d'avril	1 ^{er} janvier au dernier dimanche de janvier Dernier samedi d'avril au 31 décembre	60	60	3 individus, dont 2 brochets maximum par jour et par pêcheur
Sandre	2 ^{ème} samedi de mars au 3 ^{ème} dimanche de sept.	1 ^{er} janvier au dernier dimanche de janvier Dernier samedi d'avril au 31 décembre	0	50	
Black-Bass	2 ^{ème} samedi de mars au 3 ^{ème} dimanche de sept.	1 ^{er} janvier au dernier dimanche de janvier Dernier samedi d'avril au 31 décembre	0	30	
Perche	2 ^{ème} samedi de mars au 3 ^{ème} dimanche de sept.	1 ^{er} janvier au dernier dimanche de janvier Dernier samedi d'avril au 31 décembre	0	0	
Ombre commun	3 ^{ème} samedi de mai au 3 ^{ème} dimanche de sept.	3 ^{ème} samedi de mai au 31 décembre	30	30	10 salmonidés par jour et par pêcheur dont 5 truites fario maximum
Truite Fario	2 ^{ème} samedi de mars au 3 ^{ème} dimanche de sept.	2 ^{ème} samedi de mars au 3 ^{ème} dimanche de sept.	23	23	
Truite arc-en-ciel	2 ^{ème} samedi de mars au 3 ^{ème} dimanche de sept.	2 ^{ème} samedi de mars au 3 ^{ème} dimanche de sept.	23	0	
Truite arc-en-ciel (plan d'eau)	2 ^{ème} samedi de mars au 3 ^{ème} dimanche de sept.	1 ^{er} janvier au 31 décembre	23	0	
Anguille jaune	Bassin Adour : du 01/04 au 31/08	Bassin Adour : du 01/04 au 31/08	Carnet de capture obligatoire (voir page 75)		
	Bassin Garonne : du 01/05 au 3 ^{ème} dimanche de sept.	Bassin Garonne : du 01/05 au 30 sept.			
Mode de pêche	<ul style="list-style-type: none"> • 1 ligne montée sur une canne et munie de 2 hameçons ou de 3 mouches artificielles au plus. Elle doit se trouver à proximité du pêcheur. 	<ul style="list-style-type: none"> • 4 lignes montées sur une canne et munie de 2 hameçons ou de 3 mouches artificielles au plus à proximité immédiate du pêcheur* • 6 balances à écrevisses : leurs diamètres ou leurs diagonales ne doivent pas dépasser 30cm. La maille minimale est de 27mm pour l'écrevisse à pattes grêles et 10mm pour les espèces exotiques. • 1 carafe ou bouteille à vairons (contenance max : 2 litres). 	 <p>Lac de Barne</p>		

Liste des espèces de poissons, crustacés, et de grenouilles autorisés comme esche (mort ou vif)

- Umbra pygmea : ombre pygmé
- Cyprinus carpio : carpe
- Carassius carassius : carassin
- Carassius auratus : carassin doré
- Barbus barbus : barbeau fluviatile
- Gobio gobio : goujon
- Tinca tinca : tanche
- Chondrostoma nasus : hotu
- Chondrostoma toxostoma : toxostome
- Abramis brama : brème
- Blicca bjoerkna : brème bordelière
- Rutilus rutilus : gardon
- Scardinius erythrophthalmus : rotengle
- Alburnoïdes bipunctatus : spiralin
- Alburnus alburnus : ablette
- Leucaspis delineatus : able de Heckel
- Leuciscus cephalus : chevaine
- Leuciscus cephalus cabeda : chevaine cabeda
- Phoxinus phoxinus : vairon
- Nemacheilus barbatulus : loche franche
- Silurus glanis : silure glane
- Gasterosteus aculeatus : épine
- Pungitius : épinochette
- Atherina boyeri : athérine
- Atherina presbyter : prêtre
- Lota lota : lote de rivière
- Ambloplites rupestris : crapet des roches
- Gymnocephalus cernua : grémille
- Perca fluviatilis : perche
- Cottus gobio : chabot
- Platicthys flesus : flet
- Osmerus eperlanus : éperlan
- Crangon crangon : crevette grise
- Palaemon longirostris : crevette blanche

La pêche des espèces suivantes est interdite toute l'année :

- Civelle
- Anguille argentée
- Esturgeon
- Saumon de l'Atlantique
- Truite de mer
- Grande alose
- Alose feinte
- Lamproie marine
- Lamproie fluviatile
- Ecrevisse à pattes blanches
- Grenouilles



Carnet de capture obligatoire voir page 75

Pendant la période de fermeture de la pêche aux carnassiers dans les eaux de 2nde catégorie

Le code de l'environnement stipule, dans l'article R436-33 :

"Pendant la période d'interdiction spécifique de la pêche du brochet, la pêche au vif, au poisson mort ou artificiel et aux leurres susceptibles de capturer ce poisson de manière non accidentelle est interdite dans les eaux classées en 2^{ème} catégorie".

L'arrêté annuel de la pêche en eau douce dans le département du Gers précise :

- Pêche interdite du brochet, du sandre, du black-bass et de la perche du dernier dimanche de janvier au dernier samedi d'avril
- Les appâts autorisés du dernier dimanche de janvier au dernier samedi d'avril ainsi que les modes de pêche.

L'illustration ci-dessous vous guidera dans vos choix.

JE PEUX UTILISER *

Appâts naturels non animés



Mouches

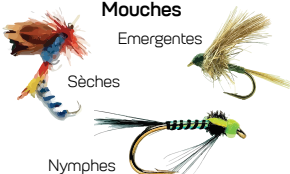

Autres



JE NE PEUX PAS UTILISER *

Leurres souples



Autres

Octopus

Leurres durs

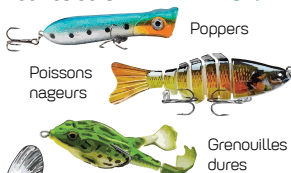

Souris

Mouches

Streamers

Morts maniés, morts posés

Appâts naturels

Vifs

Appâts naturels animés : vers de terre, asticots, ... (tirette, drop, manier, ...)

Métalliques

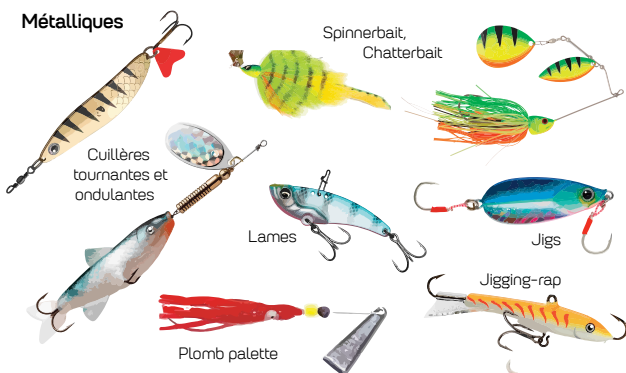

POUR LA PECHE DES SILURES

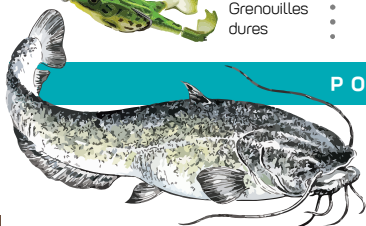

- Octopus de 15 cm mini avec un plomb d'au moins 80 gr, deux hameçons simples au maximum esché ou non d'un ver de terre et uniquement en animation verticale
- Encornet, Lard, Tripes de poulet



La pêche de nuit

Pêche autorisée sur l'ensemble des rivières de 2ème catégorie (accord préalable du propriétaire obligatoire) **SAUF :**

Rivière / Ville	Limite amont	Limite aval
Baïse à Condom	Pont de Carmes	Pont Barlet
Baïse à Mirande	Seuil de l'espace aqualudique	Moulin de Régis
Gers à Auch	Aval du parking de Carrefour	Barrage de Décathlon
Gimone à Gimont	Pont au lait (amont des lacs)	Ruisseau "d'En Sarrade"

La pêche de nuit dans le Gers est strictement encadrée par l'arrêté préfectoral.

Elle est autorisée uniquement pour la carpe, d'une demi-heure après le coucher du soleil à une demi-heure avant son lever, selon l'heure légale.

Règles à respecter :

Espèce ciblée

Seule la pêche de la carpe est autorisée la nuit.

Horaires

De 30 min après le coucher du soleil à 30 min avant son lever (heures légales) on est en pêche de nuit.

Proximité obligatoire

Le pêcheur doit rester à proximité immédiate de ses cannes, même avec centrales et détecteurs.

Bivouac

La pêche de nuit à la carpe est autorisée uniquement en bivouac.

Définition : installation légère et temporaire du pêcheur sur son poste, généralement sous tente ou abri spécifique à la pêche, ne comportant pas d'aménagement fixe et ne laissant aucune trace après démontage.

Seul le pêcheur est autorisé à rester en bivouac sur le poste.

Appâts autorisés

- Graines,
- Bouillettes carpe ($\varnothing \leq 32$ mm),
- Pellets carpe ($\varnothing \leq 28$ mm),
- Pop-up,
- Fausses graines,
- L'eschage au cheveu ne doit pas excéder 48 mm de long

Matériel recommandé

Tapis de réception et épuisette adaptés à la carpe pour préserver les poissons.

Conservation et remise à l'eau

De nuit, toute carpe capturée doit être soit remise immédiatement à l'eau vivante, soit conservée uniquement si elle est tuée sans délai et que le parcours n'est pas classé « no-kill carpe ».

Le maintien de carpes vivantes en captivité (sacs de conservation, filets, bourriches...) est strictement interdit.

Montage adapté

Hameçons, bas de ligne et montage conçus pour la pêche de la carpe (pas d'hameçons à silure ou matériel non adapté).

Respect du site

Aucune trace laissée, propreté, tranquillité, respect de l'environnement, des riverains et des autres usagers.



La pêche en barque ou en float-tube

	Cours d'eau de seconde catégorie (toute l'année)	En plan d'eau (toute l'année)
Float-tube mû par des palmes	Je peux	Sur les plans d'eau autorisés par le préfet*
Float-tube à rames ou moteur électrique	Je peux	Sur les plans d'eau où la pêche en embarcation est autorisée par le préfet*
Embarcation à rames ou moteur électrique	Je peux	Sur les plans d'eau autorisés par le préfet*
Embarcation à moteur thermique	Uniquement sur la Baïse navigable dans le respect de la réglementation en vigueur	Je ne peux pas
Réglementation spécifiques float-tube / embarcation	Pêche interdite entre les ponts de Carmes et Barlet sur la Baïse à Condom.	Navigation et pêche interdite à moins de 50m des déversoirs
	Pêche à la traine interdite. La pêche à la traine consiste à avoir une ligne en action de pêche sur une embarcation (bateau, float-tube, canoë, paddle, ...) sans tenir cette dernière en main. De plus il faut que ladite embarcation soit en mouvement mue par une force autre que naturelle.	
	La pêche de la carpe de nuit s'effectue des rives ou depuis une embarcation ancrée.	
	Il est interdit de naviguer la nuit y compris pour la pose de ligne ou amorcer.	
	Le garde pêche peut demander au bateau de venir au bord et contrôler le vivier.	
	Le stationnement est interdit sur les mises à l'eau.	
	La Fédération de Pêche attire l'attention des pêcheurs sur le port des équipements de sécurité et le respect des sites, des usagers et du poisson.	
	La navigation se fait aux risques et périls du navigant.	
	"Nouveau" : 2 cannes par pêcheur depuis une embarcation (barque, float-tube, canoë, ...)	



Les rivières de 1ère catégories Gersoises

- L'Arrats de devant en amont du lac de l'Astarac
- L'Arrats de derrière en amont du pont du moulin de Cabas Loumassès
- Le Gers en amont du pont d'En Tuco sur la commune de Masseube
- La Petite Baïse en amont du pont de la D127 sur la commune de St-Elix-Theux
- La Baïse en amont du barrage sur la commune de St-Michel
- Le Bouès en amont du barrage du moulin sur la commune d'Estampes
- L'estang en amont du barrage du moulin d'Ayrenx sur la commune d'Estang
- Les affluents et sous-affluents des cours d'eau désignés ci-dessus.

Les parcours jeunes en rivière

Ville / Rivière	Limite amont	Limite aval
Parcours réservé aux détenteurs d'une carte découverte moins de 12 ans		
Auterive : Bras du Gers	Pont du Stade	Pont de la D181 (sur 100m)
Masseube : Le Canal du Moulin	250m en amont du Moulin	Pont de la route de Bellegarde
Plaisance : Canal Alaric	De l'embouchure à l'amont du moulin	Moulin de Belloc
Samatan : Canal de la Save	La chaussée	Le pont (longueur 400m)
*Simorre : Gimone (Rive gauche)	Pont de Simorre	Petite chute d'eau de la Cazabane
Parcours réservé aux détenteurs d'une carte découverte moins de 12 ans ou personne mineur (moins de 18 ans)		
*Simorre : Gimone (Rive droite)	Pont de Simorre	Petite chute d'eau de la Cazabane

* Pêche aux lancers (leurres, cuillères, ...) interdites. Limité à 5 salmonidés.

Les parcours No-kill en rivière

- **Le pêcheur doit obligatoirement et immédiatement remettre à l'eau et dans les meilleures conditions le poisson qu'il a capturé.**

Ville / Rivière	Limite amont	Limite aval	Espèce / Réglementation
Mirande : Baïse	Terrain de la FDAAPPMA (inclus)	Moulin de Régis	Espèces : Carpe
Ponsan Soubiran : Petite Baïse (1 ^{ère} cat)	700 m en amont du pont de Ponsan	200 m en aval du pont de Ponsan	Espèces : Tous les salmonidés Réglementation : mouches fouet uniquement
Nénignan (31), Puymaurin (31) et Monbardon : Gimone (2 ^{nde} cat)	200m en aval de la D312	Confluence avec le ruisseau Lagubie	Espèces : Tous les salmonidés Réglementation : Pêche au lancer (cuillères, leurres, ...) interdit

réglementation spécifique rivière

Les réserves et pêches interdites en rivière

Rivière	Commune	Limite amont	Limite aval	Spécificités
Adour	Riscle	50 m en amont du pont suspendu	50 m en aval du pont suspendu	
	Jû -Belloc	Sur l'ensemble de la zone de quiétude (se renseigner à la Maison de l'Eau)		
	Jû -Belloc	Barrage de la maison de l'eau	400 m en aval du barrage	Tous les vendredis matin de juillet et août sauf animations
Auroue	Gimbrède	175 m en amont du pont	Pont du moulin de Gimbrède	
Baïse	Condom	Moulin de Barlet	80 m en aval de la chute du Moulin de Barlet	Espèces concernées : Black-bass, brochet, perche et sandre
Bergon	Réans	1 ^{er} méandre en amont du Moulin de Harry	Pont du Moulin sur la route communale (200m)	
Etang	Lias d'Armagnac & Estang	Source de l'Etang	Moulin de l'Artigolle	
Gers	Auch	Parcours du Canal Saint- Martin		
		Pont d'Endoumingues	Début du Parking de Mr Bricolage	
Gimone	Villefranche & Simorre	Chemin de Jules	Confluence avec le ruisseau de la Lère	
Lurus	Villecomtal sur Arros & Montégut-Arros	Canal du moulin	Confluence avec l'Arros (400m)	

Enduros carpe (pêche interdite sauf compétition)

Date	Organisateur	Lieu	Prescriptions
11/07/2026 au 14/07/2026	AAPPMA Plaisance	Arros Ladevèze à Izotges	<p>Interdiction générale de pêche : À partir de la veille de l'évènement à 8h00, la pêche est interdite sur l'ensemble du secteur concerné jusqu'à la fin du concours.</p> <p>Participants inscrits : Seuls les pêcheurs inscrits au concours sont autorisés à pratiquer la pêche durant les horaires officiels de la manifestation, dans le strict respect du règlement de l'épreuve.</p> <p>Annulation du concours : En cas d'annulation de la manifestation, toutes ces prescriptions sont automatiquement levées.</p> <p>Suspension temporaire de certaines réglementations : Pendant la durée du concours, les parcours suivants sont suspendus :</p> <ul style="list-style-type: none"> - Réserves de pêche, - Parcours "jeunes", - Parcours "no-kill carpe". <p>Pêche autorisée pour les non-inscrits durant le concours :</p> <p>Pendant toute la durée du concours, à compter de la veille de l'évènement à 8h00 et jusqu'à la fin de celui-ci, les pêcheurs non inscrits sont autorisés à pratiquer :</p> <ul style="list-style-type: none"> - La pêche au coup (canne sans moulinet), - La pêche des carnassiers, <p>A condition :</p> <ul style="list-style-type: none"> - de respecter les réglementations générales en vigueur, - et de se limiter aux zones non occupées par le concours.
24/09/2026 au 27/07/2026	AAPPMA Plaisance	Adour de Hères à Barcelone du Gers	

Concours de Pêche

Date	Organisateur	Lieu	Prescriptions
15/08/2026	AAPPMA Gimont	Gimone à Gimont (de l'amont du lac de Gimont 2 jusqu'au barrage	Pêche interdite le jour de l'évènement de 0h00, jusqu'à la fin du concours. Seuls les inscrits au concours peuvent pêcher uniquement dans les horaires de ce dernier. En cas d'annulation du concours ces prescriptions s'annulent.
09/05/2026	AAPPMA Seissan	Gers Seissan (200m avant la passerelle du stade jusqu'à la digue "Pré Ader"	
06/07/2026			
05/09/2026			

Pêche interdite

L'objectif de la fermeture de la pêche semaine 14 (toutes les 1^{ère} catégorie) et semaine 14 (en 2^{nde} catégorie) est d'éviter certain comportement, à savoir des pêcheurs qui pêchent au pied du camion. Nous souhaitons sur certains parcours identifiés, lâcher des truites pour les gens qui ne peuvent aller à la pêche que le week-end.

Nom du cours d'eau	Catégorie piscicole	Commune	Limite Amont	Limite Aval	Période de pêche interdite
Tous les cours d'eau de 1ère catégorie sauf l'Etang					Semaine 14 du lundi au vendredi inclus
Arrats	1	Aubiet	Pont de l'Isle Arné	Pont de la Rocade	Semaine 11 du lundi au vendredi inclus
Canal Cassagnac	2	Plaisance	Chute Barbat	Déversoir Arros	
Canal de l'Alaric	2	Préchac sur Adour	Digue du Charrito	Domaine d'Armau	
Gers	2	Boucagnères Auterive	Pont de Boucagnères	Pont de la D181Auterive	Semaines 11 et 14 du lundi au vendredi inclus
Cédon	2	Pavie	Chemin du pont du Cédon	Barrage	
Gers	2	Seissan	Passerelle du stade	Station de Pompage "Pré Ader"	
Gimone	2	Aurimont, Montiron, Saint-Caprais, Juilles, Bédéchan et Gimont	Aurimont pont de la D217	Pont du Chemin Baste à Gimont	
Gimone	2	Monbardon,Ville-franche d'Astarac et Simorre	Pont de Montardon D171	Pont d'Engramoun et Simorre	
Midour	2	Monguilhem	300m en amont du pont de la D30	300m en aval du pont de la D30	
Save	2	L'Isle Jourdain	Grande chaussée	Pont tourné	
Canal du Moulin de la Save			Petite chaussée	Embouchure de la Save	
			Pont du Canal du Moulin	Embouchure de le Save	

LÉGENDE

● AAPPMA Rivière 2^{ème} Cat. Rivière 1^{ère} Cat.

1 PARCOURS LACS

Parcours jeunes	No-Kill Carpe
Carpe de nuit	No-Kill Black-Bass
Float-tube	No-Kill Camassiers
Float-tube + Barque	No-Kill Toute espèce
Carpe de Nuit + Float-tube	
Carpe de Nuit + Float-tube + Barque	

1 PARCOURS RIVIERES

Parcours jeunes	No-Kill Carpe
Carpe de nuit	No-Kill Salmonidés
Float-tube + Barque	
Carpe de Nuit + Float-tube + Barque	



se retrouvent sur les plans détaillés de la page 40 à 74 de ce guide.

Les lacs du Gers

- La réglementation générale de la pêche (pages 29 à 34) s'applique sur tous les lacs.
- Réserves de pêche et interdictions de pêche matérialisées **en rouge** sur les plans.
- Les lacs avec une identité pêche spécifique sont matérialisés en bordure des plans par **un filet pointillé violet**.

• Interdiction de pêche lors des concours :

- pour les concours de pêche au coup ou float-tube :

pêche interdite le jour de l'évènement de 0h00, jusqu'à la fin du concours.

Seuls les inscrits au concours peuvent pêcher uniquement dans les horaires de ce dernier.



- pour les **enduros carpes** : pêche interdite la veille de l'évènement à 8h00, jusqu'à la fin du concours. Seuls les inscrits au concours peuvent pêcher uniquement dans les horaires de ce dernier.

- si le concours ou l'enduro est annulé les interdictions de pêche s'annulent.

Parcours no-kill carnassiers :

- espèces concernées : black-bass, brochet, perche et sandre
- pêche au posé des carnassiers interdite.

- **ardillon interdit pour la pêche des carnassiers** >>>>>

OUI

NON



1 - Astarac (voir photo p26)

• Communes : Bézues-Bajon et Aussos

• **Accès** : lieu-dit Embats, 32140 Bézues-Bajon (Départementale 40)

• **Superficie** : 171ha

• **Profondeur max** : 13m

• Réglementation spécifique :

- **Réserve de pêche** : toute la partie en amont de la route (chemin de la côte) sur l'Arrats de devant. En aval de la route (chemin de la côte) en rive gauche jusqu'à la limite de la zone de quiétude.
- **Pêche interdite** : sur et depuis la mise à l'eau (route noyée) et 50 m de part et d'autre de la mise à l'eau.

GPS :
43°23'26.3"N
0°37'52.0"E

YouTube
voir page 2

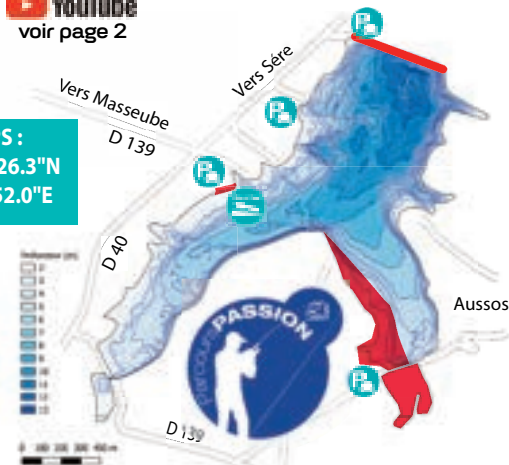

2 - Aubiet (Lac de Faget)

- **Commune :** Aubiet
- **Accès :** route de Marsan, lieu-dit la Miquelle
- **Superficie :** 0,5ha
- **Profondeur max :** 5m
- **Règlementation spécifique :**
 - limité à 2 cannes
 - pêche interdite du 3 au 7 mars inclus



Vers Marsan

Route de Marsan

Vers Aubiet

PARCOURS POISSONS BLANCS



GPS :
43°39'11.4"N
0°46'04.4"E

PARCOURS BLACK-BASS



Rue Jacqueline Auril

Vers Agen

PARCOURS CARPODROME

GPS :
43°41'41.3"N
0°36'14.8"E

3 - Auch Lamothe

- **Commune :** Auch
- **Accès :** zone industrielle de l'aérodrome (Face à Emmaüs)
- **Superficie :** 5ha
- **Profondeur max :** 4m
- **Règlementation spécifique :**
 - pêche interdite sur la partie ouest du lac
 - limité à 2 cannes

4 - Aux Aussats

- **Communes :** Aux Aussats et Laguian-Mazous
- **Accès :** chemin de Catuhet, 32170 Aux-Aussats
- **Superficie :** 4,3ha
- **Profondeur max :** 5m



Vers Aussats

D 555

Vers Aux-Aussats

Chemin de Catuhet



GPS :
43°26'04.0"N
0°14'41.4"E

Lac Aux Aussats





Vers D 150, Jegun
Lasseube-Propre

GPS :
43°42'46.9"N
0°27'43.3"E

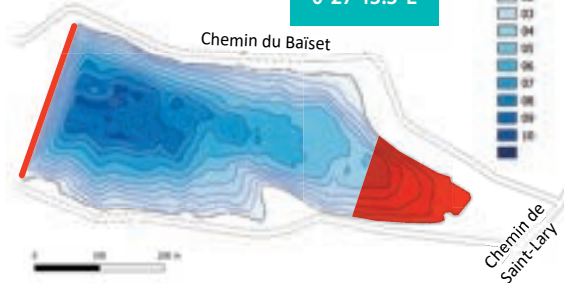

5 - Baïset

• **Communes :**
Ordan-Larroque

• **Accès :** sur la RN124 d'Auch vers St-Jean-Poutge, tourner à droite sur la D150 direction Antras, puis suivre les panneaux

• **Superficie :** 12ha

• **Profondeur max :** 14m

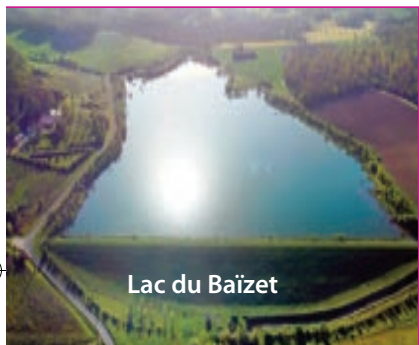

Lac du Baïzet

6 - Baradée

• **Communes :**
Bassoues, Montesquiou et Castelnau d'Anglès

• **Accès :** lieu-dit Perris, 32320 Bassoues

• **Superficie :** 52ha

• **Profondeur max :** 9m

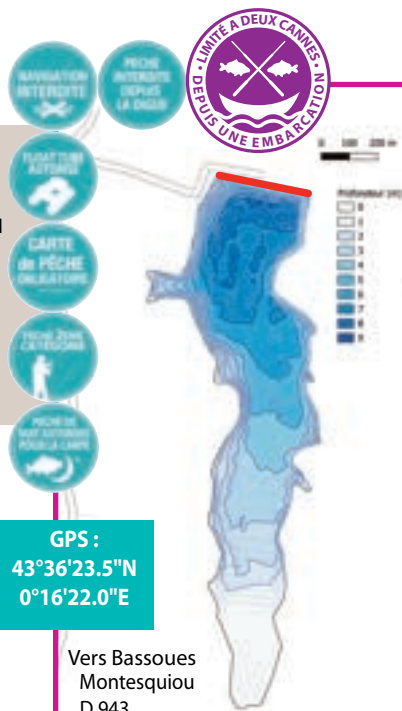

GPS :
43°36'23.5"N
0°16'22.0"E

Vers Bassoues
Montesquiou
D 943



Vers Jû-Belloc

GPS :
43°34'53.8"N
0°01'50.4"E

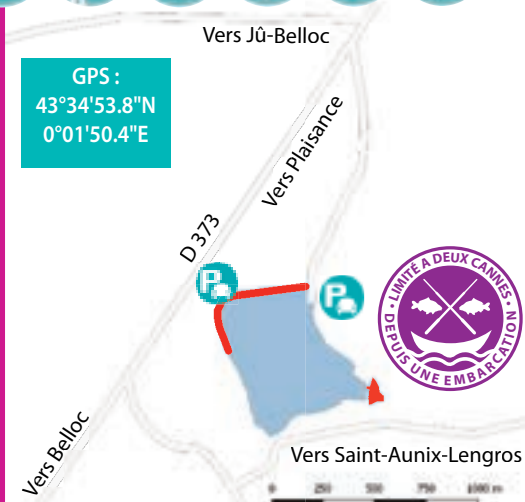

7 - Barne (voir photo p30)

• **Commune :** Ju-Belloc & Plaisance

• **Accès :** le long de la D373 entre Plaisance et Belloc

• **Superficie :** 15ha

• **Profondeur max :** 15m

• **Règlementation spécifique :**

- réserve de pêche sur le lac du haut





8 - Bourgès (voir photo p11)

- **Commune : Gazax et Baccarisse**
- **Accès :** lieu-dit Bourgès, 32230 Gazax-et-Baccarisse
- **Superficie :** 10ha
- **Profondeur max :** 10,5m



9 - Bousquetara (voir photo p11)

- **Communes : Caussens et Condom**
- **Accès :** lieu-dit Fromagère, 32100 Caussens
- **Superficie :** 22ha
- **Profondeur max :** 10m

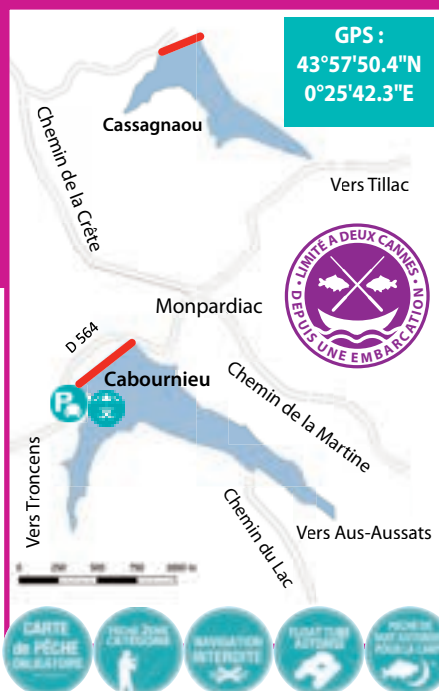
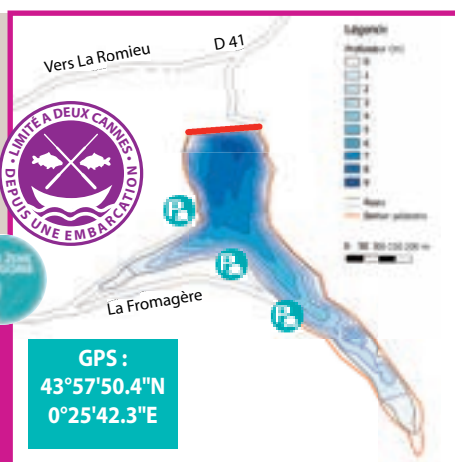

10 - Cabournieu

- **Communes : Monpardiac, Aux-Aussat et Troncens**
- **Accès :** depuis Monpardiac direction Troncens sur la D564
- **Superficie :** 27ha
- **Profondeur max :** 10m

12 - Cassagnaou

- **Communes : Monpardiac, Tillac et Troncens**
- **Accès :** depuis Monpardiac direction de Monlezun (chemin de crête) puis la 1ère route à droite
- **Superficie :** 13ha
- **Profondeur max :** 8m

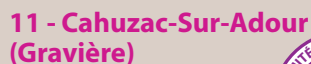

- **Commune :**
- **Cahuzac-Sur-Adour**
- **Accès :** depuis Cahuzac sur-Adour en direction de Tasque sur la D180 à droite après le pont de l'Adour
- **Superficie :** 6ha
- **Profondeur max :** 8m



13 - Candau

- **Communes : Lupiac et Castillon-Débats**
- **Accès :** lieu-dit Bernadon, 32190 Castillon-Débats
- **Superficie :** 56ha
- **Profondeur max :** 6m
- **Pêche interdite :**
 - sur et depuis la mise à l'eau
 - 20m de part et d'autre de la mise à l'eau

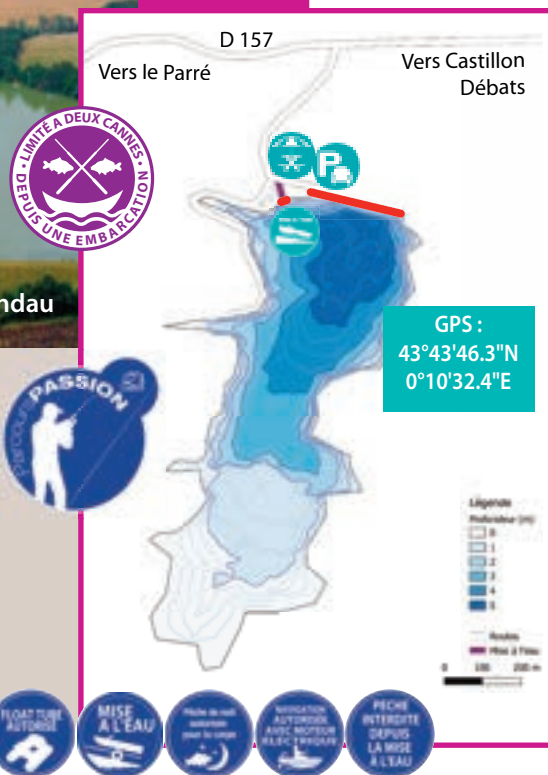

Vers Barran
Auch
D943

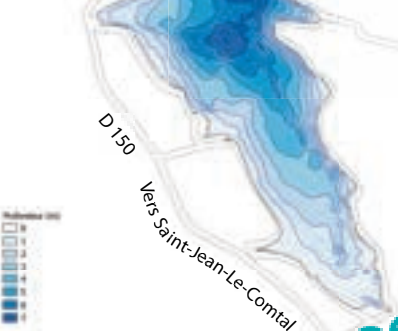

YouTube
voir page 2

GPS :
43°36'36.0"N
0°29'45.3"E

CARTE
de PÊCHE
OBLIGATOIRE

PECHE
DANS
CETUDES

NAVIGATION
INTERDITE

PLANT D'ARBRE
AUTORISE

PECHE
DE
SAUT
AUTORISE
POUR
LA
CANE

PECHE
INTERDITE
DEPUIS
LA DIGUE



14 - Castagnère

- **Communes :** Barran, St-Jean-le-Comtal et Lassérans
- **Accès :** lieu-dit Castagnère, 32190 Barran
- **Superficie :** 25ha
- **Profondeur max :** 5m

PARCOURS POISSONS BLANCS



GPS :
43°48'35.3"N
0°25'47.7"E

CARTE
de PÊCHE
OBLIGATOIRE

PECHE
DANS
CETUDES

NAVIGATION
INTERDITE

PLANT D'ARBRE
AUTORISE

PECHE
DE
SAUT
AUTORISE
POUR
LA
CANE

PECHE
INTERDITE
DEPUIS
LA DIGUE

PECHE
DANS
CETUDES

NAVIGATION
INTERDITE

PLANT D'ARBRE
AUTORISE

PECHE
DE
SAUT
AUTORISE
POUR
LA
CANE

PECHE
INTERDITE
DEPUIS
LA DIGUE

PECHE
DANS
CETUDES

NAVIGATION
INTERDITE

PLANT D'ARBRE
AUTORISE

PECHE
DE
SAUT
AUTORISE
POUR
LA
CANE

PECHE
INTERDITE
DEPUIS
LA DIGUE

PECHE
DANS
CETUDES

NAVIGATION
INTERDITE

PLANT D'ARBRE
AUTORISE

PECHE
DE
SAUT
AUTORISE
POUR
LA
CANE

PECHE
INTERDITE
DEPUIS
LA DIGUE

PECHE
DANS
CETUDES

NAVIGATION
INTERDITE

PLANT D'ARBRE
AUTORISE

PECHE
DE
SAUT
AUTORISE
POUR
LA
CANE

PECHE
INTERDITE
DEPUIS
LA DIGUE

15 - Castéra Verduzan

- **Communes :** Castéra Verduzan
- **Accès :** base de loisirs
- **Superficie :** 6ha
- **Profondeur max :** 2m
- **Pêche interdite :** (concours de pêche) le 20/06/2026 et le 23/08/2026
- **Règlementation spécifique :**
 - toute l'année : pêche interdite dans la base de loisirs (le clôturé)
 - en juillet et août : pêche autorisée uniquement depuis le camping

GPS :
43°48'35.3"N
0°25'47.7"E

CARTE
de PÊCHE
OBLIGATOIRE

PECHE
DANS
CETUDES

NAVIGATION
INTERDITE

PLANT D'ARBRE
AUTORISE

PECHE
DE
SAUT
AUTORISE
POUR
LA
CANE

PECHE
INTERDITE
DEPUIS
LA DIGUE

PECHE
DANS
CETUDES

NAVIGATION
INTERDITE

PLANT D'ARBRE
AUTORISE

PECHE
DE
SAUT
AUTORISE
POUR
LA
CANE

PECHE
INTERDITE
DEPUIS
LA DIGUE

PECHE
DANS
CETUDES

NAVIGATION
INTERDITE

PLANT D'ARBRE
AUTORISE

PECHE
DE
SAUT
AUTORISE
POUR
LA
CANE

PECHE
INTERDITE
DEPUIS
LA DIGUE

PECHE
DANS
CETUDES

NAVIGATION
INTERDITE

PLANT D'ARBRE
AUTORISE

PECHE
DE
SAUT
AUTORISE
POUR
LA
CANE

PECHE
INTERDITE
DEPUIS
LA DIGUE

PECHE
DANS
CETUDES

NAVIGATION
INTERDITE

PLANT D'ARBRE
AUTORISE

PECHE
DE
SAUT
AUTORISE
POUR
LA
CANE

PECHE
INTERDITE
DEPUIS
LA DIGUE

Vers Villeneuve
de Marsan

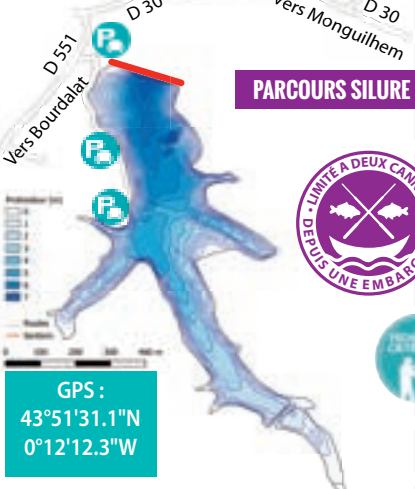

GPS :
43°51'31.1"N
0°12'12.3"W



Règlements No-Kill Carnassier P40

16 - Charros

- **Communes :** Monguilhem et Bourdalat (40)
- **Accès :** lieu-dit Petit Charros 32240 Monguilhem
- **Superficie :** 35ha
- **Profondeur max :** 8m

PECHE
DANS
CETUDES

NAVIGATION
INTERDITE

PECHE
DANS
CETUDES

NAVIGATION
INTERDITE

PECHE
DANS
CETUDES

NAVIGATION
INTERDITE

PECHE
DANS
CETUDES

NAVIGATION
INTERDITE

PECHE
DANS
CETUDES

NAVIGATION
INTERDITE

PECHE
DANS
CETUDES

NAVIGATION
INTERDITE

PECHE
DANS
CETUDES

NAVIGATION
INTERDITE



18 - Couloumats

- **Commune : Monlaur-Bernet**
- **Accès :** Lieu-dit Les Couloumats,
32140 Monlaur-Bernet
- **Superficie :** 11ha
- **Profondeur max :** 5m
- **Règlementation spécifique :**
 - pêches aux leurres et mouches fouettées
seules autorisées
 - pêche fermée du dernier dimanche
de janvier au 31 mai inclus.
 - 1 canne autorisée

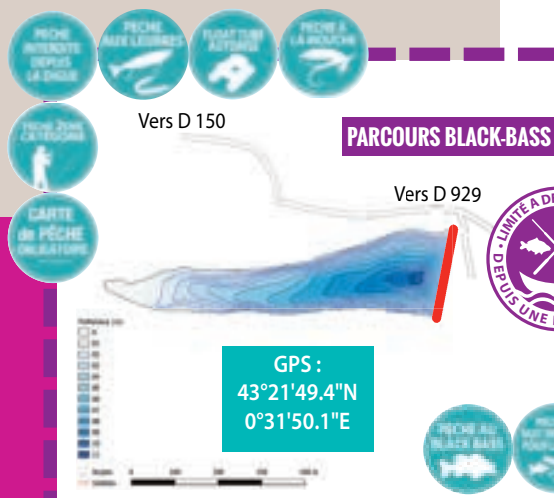

17 - Coucut

- **Communes :** Castelnau-d'Auzan
- **Accès :** base de Loisirs
- **Superficie :** 2,7ha
- **Profondeur max :** 2.5m

- **Règlementation spécifique :**

- Du 18 février au 24 avril : Pêche interdite
sauf les samedis, dimanches et jours fériés,
limité à 1 canne équipé d'un seul hameçon
et 8 salmonidés par jour par pêcheur sur
cette période. Durant cette période le
pêcheur doit s'être acquitté de

la carte supplémentaire.

- no-kill black-bass
- réserve de pêche derrière le restaurant du lac (rive droite)





19 - La Maison de l'Eau

- **Commune :** Jû-Belloc
- **Accès :** à la Maison de l'Eau
- **Autres activités :** animations nature

Lac du Délios

- **Superficie :** 4ha
- **Profondeur max :** 3,5m
- **Réserve de pêche :**

de l'observatoire au grand poste de pêche (côté Adour)

Lac Caché (superficie 0,6ha)

- **Réserve de pêche :** du 1^{er} février au 30 juin

Lac de l'écluse (superficie 0,2ha)

- **Réserve de pêche :** du 1^{er} février au 30 juin inclus

- **Autres activités :** observation oiseaux



20 - Courrensan

- **Commune :** Courrensan
- **Accès :** entre la station d'épuration et le ruisseau de l'Auzoue
- **Superficie :** 0,3ha
- **Profondeur max :** 2m

GPS :
43°50'51.3"N
0°14'30.2"E

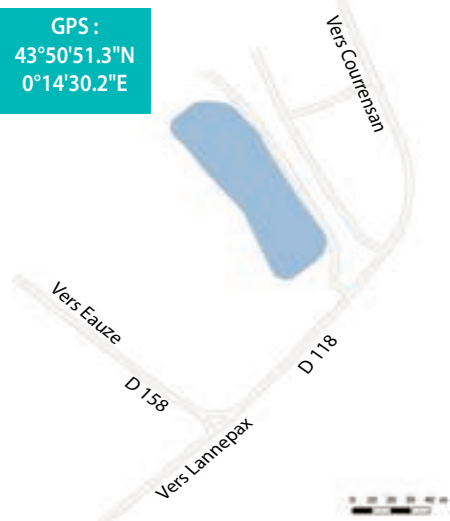

Gravière de la Digue

21 - Digue (Gravière de la)

- **Communes :** Riscle
 - **Accès :** chemin de Pisset (Riscle)
 - **Superficie :** 6ha et 0.8ha
 - **Profondeur max :** pas de données
 - **Attention :** Accès à la gravière
- L'accès peut être fermé** par une barrière située à environ 1 km : prévoyez un chariot. Merci de ne pas solliciter systématiquement le président de l'AAPPMA : la gestion de cette barrière relève des agriculteurs riverains, en fonction de leurs besoins d'exploitation et des risques de crue.

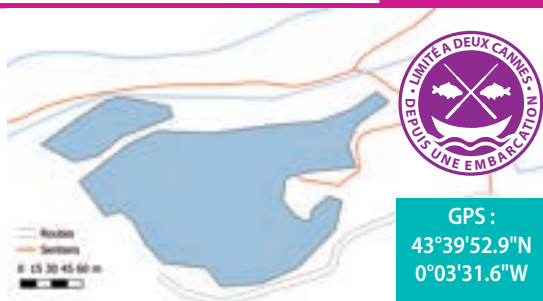

22 - Fleurance

- **Commune :** Fleurance
- **Accès :** base de Loisirs
- **Superficie :** 2,6ha
- **Profondeur max :** 2m

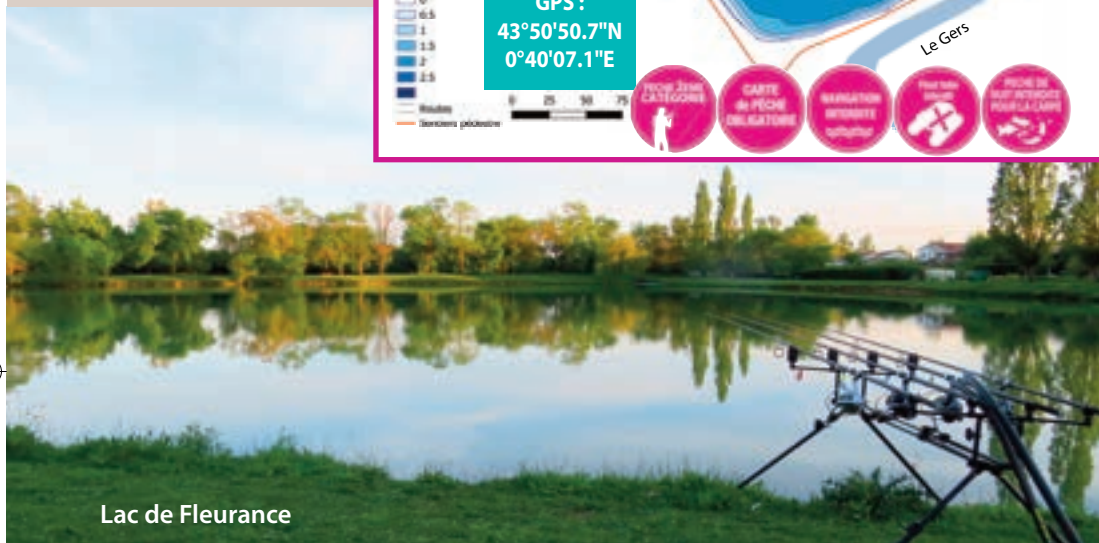
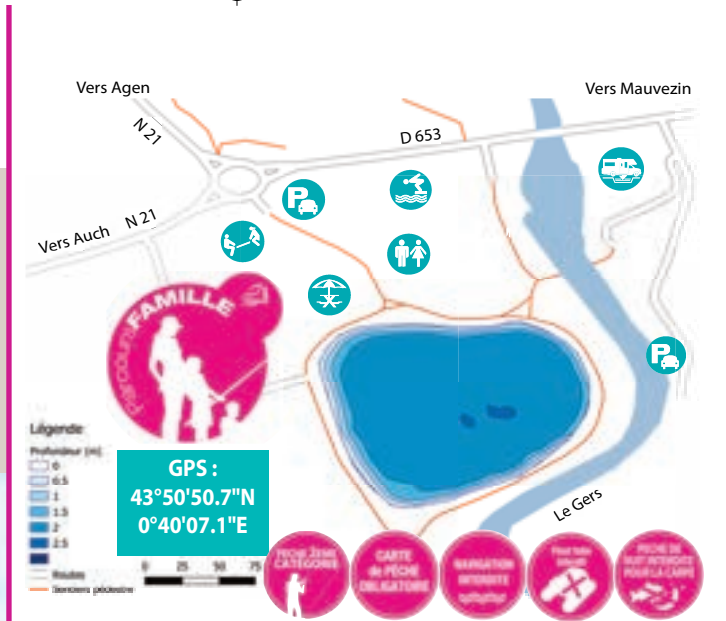

Lac de Fleurance

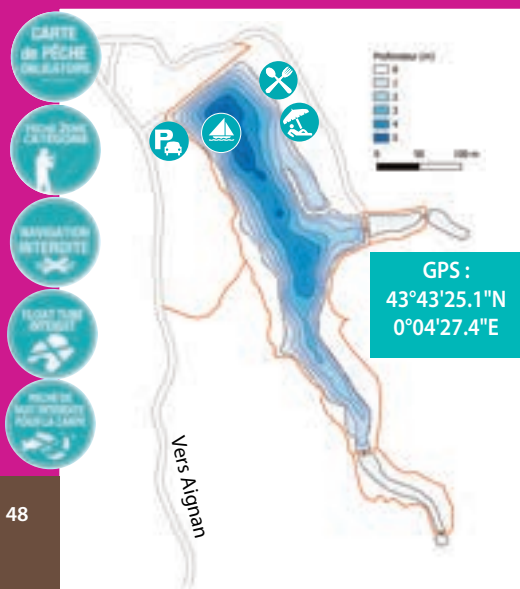

23 - Forêt (Lac de la)

- **Communes :** Aignan
- **Accès :** base de Loisirs
- **Superficie :** 37ha
- **Profondeur max :** 3,5m

Lac de La Forêt





24 - Galiex (Carpodrome) Parcours labélisé

- **Commune :** Galiex
- **Accès :** depuis la D173
suivre les panneaux
carpodrome
- **Superficie :** 1,2ha
- **Profondeur max :** 3m

25 - Gauge

- **Commune :** Condom
- **Accès :** base de loisirs
- **Superficie :** 1,2ha
- **Profondeur max :** 1,5m
- **Parcours moins de 12 ans :**
sur le petit lac entre la sortie
du grand lac et la Baïse
- **Règlementation spécifique :**
- pêche interdite du 09 au 13 mars inclus



PARCOURS POISSONS BLANCS



GPS :
43°21'49.4"N
0°31'50.1"E

Légende

Profondeur (m)

0

0.5

1

1.5

Routes

Sentiers pédestres

0 25 50 75 100 m



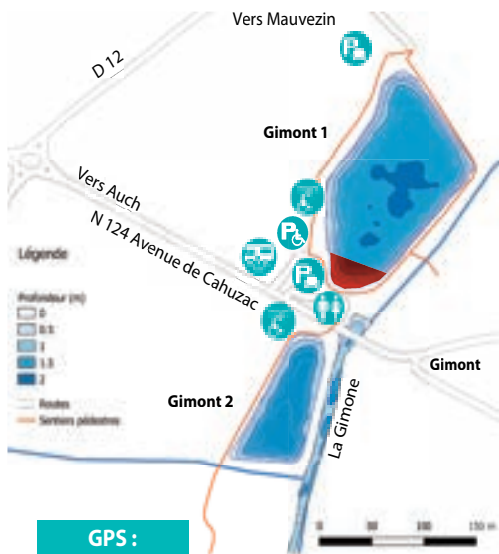

GPS :
43°57'10.8"N
0°22'04.0"E

PARCOURS POISSONS BLANCS

26 - Gimont 1 (parcours)

- **Commune :** Gimont
- **Accès :** avenue de Cahuzac
- **Superficie :** 2ha
- **Profondeur max :** 2m
- **Limité à 2 cannes**
- **Pêche interdite :** du 09 au 13 mars inclus, du 30 mars au 03 avril inclus, limité à 1 canne du 14 mars au 06 avril inclus
- **Pêche interdite (concours de pêche) :** 15/08/2026 et 26/12/2026

27 - Gimont 2

- **Commune :** Gimont
- **Accès :** avenue de Cahuzac
- **Superficie :** 0,8ha
- **Profondeur max :** 2m
- **Limité à 2 cannes**
- **Pêche interdite :** du 09 au 13 mars inclus, du 30 mars au 03 avril inclus, limité à 1 canne du 14 mars au 06 avril inclus
- **Pêche interdite (concours de pêche) :** 15/08/2026 et 26/12/2026



28 - Gimont 3

- **Commune :** Gimont
- **Accès :** au rond point de Cahuzac prendre direction Auch, puis prendre à gauche avant la voie ferrée. Faire 1km, le lac est sur la gauche.
- **Superficie :** 1ha
- **Profondeur max :** 3m
- **Limité à 2 cannes**
- **Pêche interdite :** du 09 au 13 mars inclus, du 30 mars au 03 avril inclus, limité à 1 canne du 14 mars au 06 avril inclus
- **Pêche interdite (concours de pêche) :** 15/08/2026 et 26/12/2026

GPS :
43°37'49.2"N
0°51'06.8"E

PARCOURS BLACK-BASS



PARCOURS SANDRE

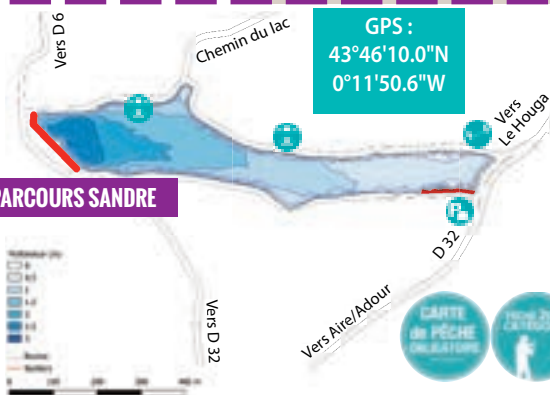

29- Houga

- **Commune :** Le Houga
- **Accès :** suivre Aire/Adour
- **Superficie :** 14ha
- **Profondeur max :** 3m
- **Réserve de pêche :** rive gauche en queue de lac.
- **Limite aval :** pont avec les barrières vertes





GPS :
43°36'54.9"N
1°04'26.0"E

PARCOURS CARNASSIERS

30 - Isle Jourdain (petit lac)

• **Commune :** Isle-Jourdain

• **Accès :** av. Bataillon de l'Armagnac

• **Superficie :** 3,4ha

• **Profondeur max :** 2m

• **Pêche interdite (concours) :**

le 28/06/2026 et 26/07/2026

• **Pêche interdite (enduro carpe) :**

- du 14/05/2026 au 17/05/2026

- du 23/10/2026 au 25/10/2026



31 - Isle Jourdain (grand lac)

• **Commune :** Isle-Jourdain

• **Accès :** av. Corps Franc Pommies

• **Superficie :** 16ha

• **Profondeur max :** 2,5m

• **Pêche interdite (concours) :**

- le 28/06/2026 et 26/07/2026

• **Pêche interdite (enduro carpe) :**

- 14/05/2026 au

17/05/2026

- 23/10/2026 au

25/10/2025

• **Pêche autorisée :** à maximum 30m du bord



GPS :
43°36'58,7"N
1°04'12,2"E

Zone B1 : Réservée au stationnement des embarcations et à leur mise à l'eau / Accès à la natation en eau libre

Zone B2 : Réservée aux activités de secours

Zone C1 : Destinée à la pratique du téléski

Zone C2 : Destinée aux activités de canoë de kayak, engins à pédales, stand-up, paddle et natation en eau libre

Zone C3 : Destinées à la pêche

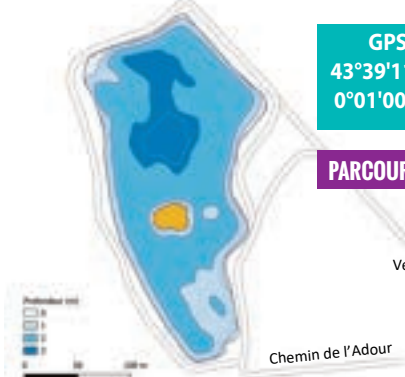
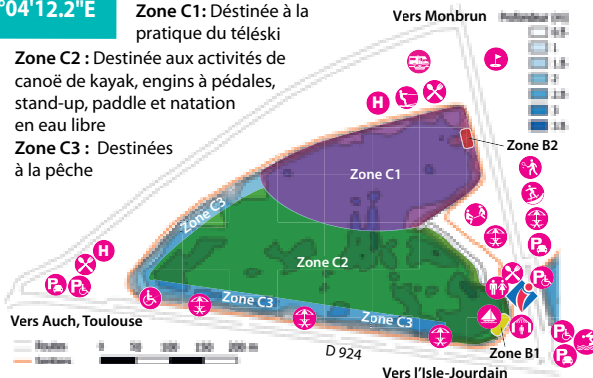

GPS :
43°39'11.6"N
0°01'00.8"W

PARCOURS CARNASSIERS

32 - Izotges

• **Commune :** Izotges

• **Accès :** chemin de l'Adour

• **Superficie :** 3,3ha

• **Profondeur max :** 3m



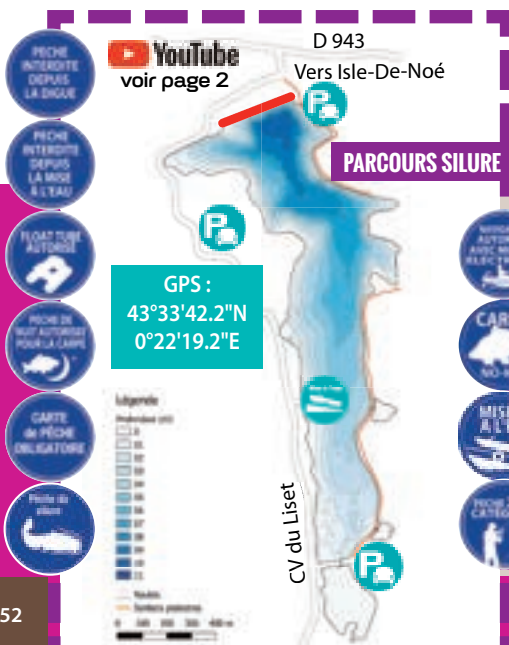
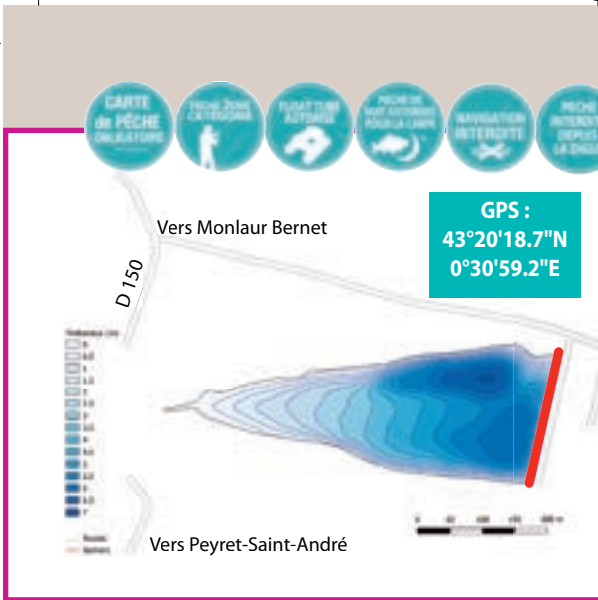

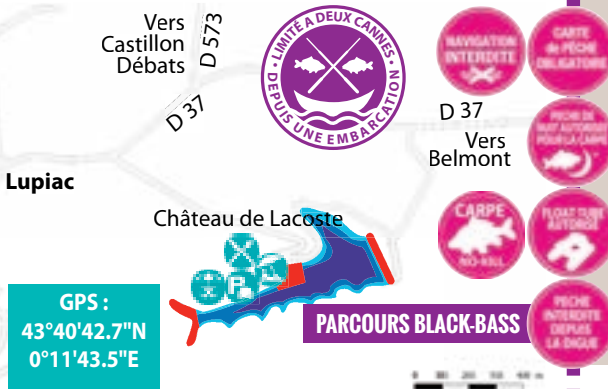

36 - Lupiac Parcours labélisé

- **Commune :** Lupiac
- **Accès :** base de Loisirs
- **Superficie :** 10ha
- **Profondeur max :** 11m
- **Réglementation spécifique :**
 - pêche interdite dans la zone de baignade et sur la mise à l'eau
 - réserve de pêche dans les 2 anses de la queue du lac



37 - Marcaoue

- **Communes :** Pellefigue, Simorre, Sabaillan et Gaujac
- **Accès :** depuis Pellefigue après le cimetière
- **Superficie :** 20ha
- **Profondeur max :** 9m

GÉNÉRATION
PÊCHE

Pellefigue



GPS :
43°28'13.2"N
0°47'53.0"E

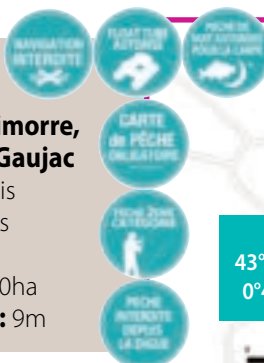

0 100 200 300 400 m

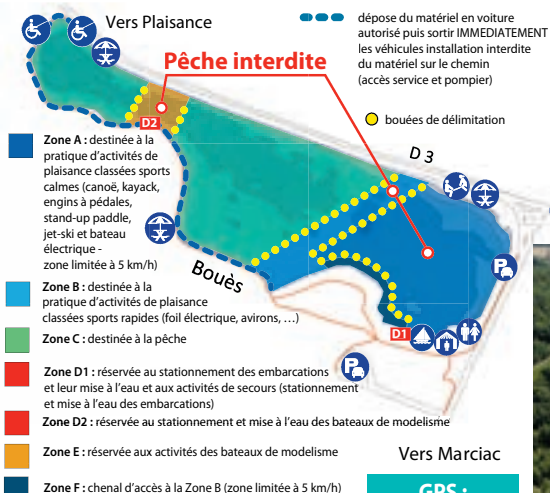

38 - Marciac

- **Commune :** Marciac
- **Accès :** face à la Gendarmerie
- **Superficie :** 23ha
- **Profondeur max :** 3m



PARCOURS CARPE

Lac de Marciac





39 - Marciac (Petit Lac)

- **Communes :** Marciac
- **Accès :** entre l'aire de camping-car et le village de vacances
- **Superficie :** 1ha
- **Profondeur max :** non connue



Lac de Mauvezin



40 - Maribot

- **Commune :** Beaumarchès
- **Accès :** depuis Plaisance direction Lupiac, au lieu-dit Previtaly à droite, faire 1,1km et tourner à gauche (suivre panneau)
- **Superficie :** 23ha
- **Profondeur max :** 9m



Lac de Maribot



41 - Marnières

- **Commune :** Nogaro
- **Accès :** chemin de la Magine
- **Superficie :** 0,4ha
- **Profondeur max :** pas de données

42 - Mauvezin

- **Commune :** Mauvezin
- **Accès :** lac communal direction Fleurance
- **Superficie :** 1,3ha
- **Profondeur max :** 1,5m
- **Réglementation spécifique :**
 - Pêche interdite du 23 février au 13 mars inclus
 - Pêche interdite sauf les week-end et jours fériés du 14 mars au 6 avril inclus (8 truites maximum par jour et par pêcheur, amorçage interdit)
 - Limité à 2 cannes toute l'année quelque soit la technique de pêche
 - pêche interdite (concours) les 19/04/2026, 09/05/2026, 08/08/2026 et 12/09/2026
- **Réserve de pêche :**
 - les 2 coins nord du lac (délimités par des piquets)

PARCOURS POISSONS BLANCS

GPS :
43°45'10.0"N
0°02'07.7"W

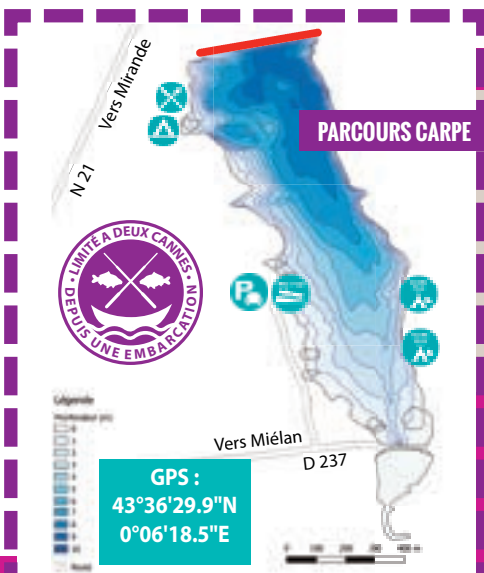

PARCOURS CARPE

GPS :
43°36'29.9"N
0°06'18.5"E



44 - Mirande

- **Commune :** Mirande
- **Accès :** base de Loisirs
- **Superficie :** 2,6ha
- **Profondeur max :** 1,8m
- **Pêche interdite :**
 - entrée du lac sur 20m

43 - Miélan

- **Commune :** Miélan
- **Accès :** prendre à gauche au lieu-dit Bounichou
- **Superficie :** 74ha
- **Profondeur max :** 12m
- **Pêche interdite :**
 - sur la mise à l'eau et 20m de part et d'autre

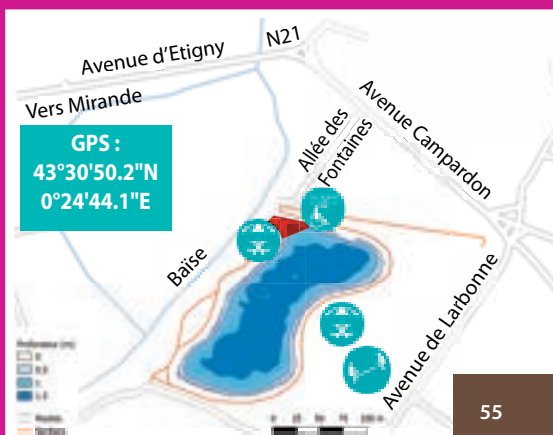

GPS :
43°30'50.2"N
0°24'44.1"E

45 - Montréal

- **Commune :** Montréal
- **Accès :** base de Loisirs
- **Superficie :** 2,6ha
- **Profondeur max :** 2m

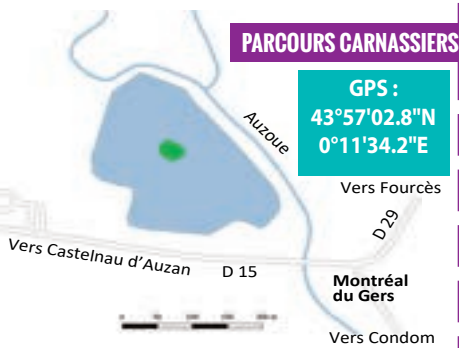

GPS :
43°57'02.8"N
0°11'34.2"E

Règlements No-Kill Carnassier P40

GPS :
43°29'09.4"N
0°33'08.1"E

Vers Seissan

Vers Loubersan

D 104



46 - Noilhan

- **Commune :** Clermont-Pouguilhes
- **Accès :** depuis Seissan direction Loubersan sur la D104, à droite après le lieu-dit Broca
- **Superficie :** 3,9ha
- **Profondeur max :** 4m

47 - Pesqué

- **Commune :** Estang
- **Accès :** place du Pesqué
- **Superficie :** 0,1ha
- **Profondeur max :** 2,5m
- **Réglementation spécifique :**
 - 2 cannes par pêcheurs maximum
 - interdit d'enjamber le grillage
 - no-kill toutes espèces

GPS :
43°86'75.1"N
0°10'57.2"E

Rue des Arènes

Rue du Pigeon Blanc



Vers Tournecoupe

D7

GPS :
43°51'20.3"N
0°53'03.5"E



48 - Pessoulens

- **Commune :** Pessoulens
- **Accès :** depuis Pessoulens prendre direction Cumont
- **Superficie :** 14ha
- **Profondeur max :** 8m



49 - Plaisance

• **Commune :**
Plaisance

• **Accès :**

base de Loisirs

• **Superficie :** 5,9ha

• **Profondeur max :** 2m

• **Pêche interdite :**

- à gauche du poste handipêche jusqu'au trop plein sur 350m
- parcours réservé aux détenteurs d'une carte découverte moins de 12 ans (ancienne zone de baignade).



Lac de Plaisance



51 - Pouy 2

• **Commune :** Eauze

• **Accès :** chemin de Muret

• **Superficie :** 2,8ha

• **Profondeur max :** 2m

• **Pêche interdite :** 5m à droite

du poste de pêche PMR sur 130m

- arrivée d'eau côté Gélise sur 10m

• **No-kill :** black-bass toute l'année



50 - Pouy 1

• **Commune :** Eauze

• **Accès :** allée Jean Desqué

• **Superficie :** 1,5ha

• **Profondeur max :** 2m

• **Pêche interdite :** - du ponton de vidange à gauche de l'arrivée d'eau jusqu'à 10m à droite de l'arrivée d'eau.

Du 18 février au 24 avril :

Pêche interdite sauf les samedis, dimanches et jours fériés, limité à 1 canne équipé d'un seul hameçon) et 8 salmonidés par jour par pêcheur sur cette période.

Durant cette période le pêcheur doit s'être acquitté de la carte supplémentaire.

• **Pêche interdite (concours) :**

les 21/02/2026, 28/03/2026 et 04/07/2026

• **No-kill :** black-bass toute l'année

52 - Préchac/Adour

- **Commune :** Préchac/Adour
- **Accès :** rue du Lac
- **Superficie :** 2,3ha
- **Profondeur max :** 2m
- **Parcours moins de 12 ans :** dans le petit lac
- **Pêche interdite :**
 - 40m à gauche du poste handicapé sur 100m
- **Pêche interdite (concours de pêche) :** 19/07/2026
- **Parcours pêche de nuit :** sur la rive le long de l'Alaric entre la réserve de pêche et la cascade

PARCOURS POISSONS BLANCS



53 - Saclès

- **Communes :** Loubersan et Clermont Pouyguilhès
- **Accès :** chemin du Pasquin, 32300 Loubersan
- **Superficie :** 13ha
- **Profondeur max :** 6m



55 - Saint-Clar

- **Commune :** Saint-Clar
- **Accès :** base de Loisirs
- **Superficie :** 5ha
- **Pêche autorisée :** uniquement en période de fermeture de la base de loisirs
- **Pêche interdite** en zone de baignade



56 - Saint-Cricq

- **Communes :** Saint-Cricq, Thoux et Sainte-Agathe
- **Accès :** face à la base de loisirs (côté Saint-Cricq)



PARCOURS SILURE

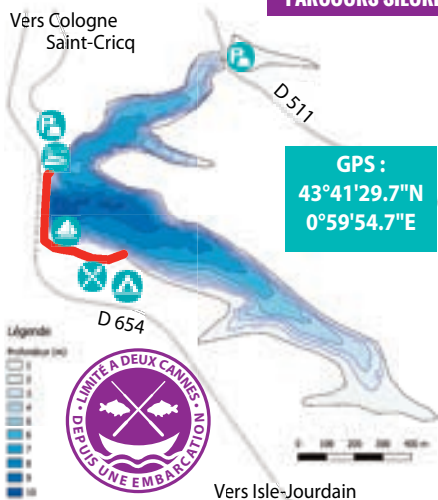

- **Superficie :** 64ha
- **Profondeur max :** 8m
- **Pêche interdite :**
 - sur et depuis la mise à l'eau
 - 20m de part et d'autre de la mise à l'eau
 - du coin nord de la digue au sud de la zone de baignade
- **Autres activités :** voile



PARCOURS CARPODROME

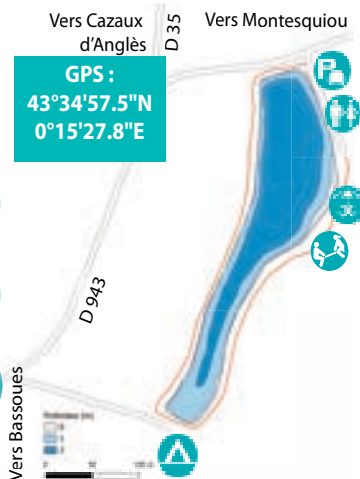

57 - Saint-Fris

- **Commune :** Bassoues
- **Accès :** D943
direction Montesquiou
- **Superficie :** 1,9ha
- **Profondeur max :** 3m



Lac de Saint-Fris

 **YouTube**
voir page 2

Vers Lupiac
D155

GPS :
43°39'22.1"N
0°10'31.5"E

Vers Peyrusse-Vieille
Saint-Pierre d'Aubézies



PARCOURS SANDRE



58 - Saint-Jean

• **Commune :** Lupiac, Peyrusse-Grande, Peyrusse-Vieille, St-Pierre d'Aubézies

• **Accès :** depuis St-Pierre en direction de Lupiac, prendre à droite au panneau qui indique le lac

• **Superficie :** 58ha

• **Profondeur max :** 8m

• **Pêche interdite :** sur la queue du lac (rive gauche : observatoire rive droite : lieu-dit Guillamat face à l'observatoire)



Lac de Saint-Laurent

59 - Saint-Laurent

• **Communes :** Peyrusse-Grande, Bassoues et Gazax et-Bacarisse

• **Accès :** Lieu-dit Saint-Laurent, 32320 Peyrusse-Grande

• **Superficie :** 41ha

• **Profondeur max :** 7m

• **Pêche interdite :**

- depuis la mise à l'eau

- 20m de part et d'autre de la mise à l'eau



PARCOURS BROCHET

 **YouTube**
voir page 2

Vers Belmont

Vers Bassoues



D1

GPS :
43°36'18.9"N
0°14'03.6"E

Règlements No-Kill Carnassier P40



Vers Samatan

PARCOURS CARNASSIERS



Vers Lombez

D39



voir P20



GPS :
43°29'14.1"N
0°55'31.7"E

Secteur carpe de nuit

60 - Samatan

"Parcours labélisé"

• **Commune :** Samatan

• **Accès :** base de Loisirs

• **Superficie :** 8,6ha

• **Profondeur max :** 2,5m

• **Réserve de pêche :** du 30 avril au 30 juin inclus entre le plan incliné en béton et les sanitaires

• **Pêche de la carpe la nuit :** sur le lac le long de la rive côté Save.

• **Pêche interdite (enduro carpe) :**

04/05/2026 au 06/04/2026



61 - Saramon 2 parcours (voir photo p26)

• **Commune :** Saramon

• **Accès :** base de Loisirs

• **Superficie :**

- Lac 1 : 1,2ha - Lac 2 : 8ha

• **Profondeur max :**

- Lac 1 : 2,5m - Lac 2 : 2,5m

• **Réglementation :**

- Lac 1 (parcours poissons blancs)

• **Réglementation spécifique :**

- Pêche interdite du 09 au 13 mars 2026 inclus



- Lac 2 : pêche interdite en période d'ouverture de la base de loisirs

GPS :

43°30'57.3"N

0°45'44.8"E

PARCOURS POISSONS BLANCS

PARCOURS CARNASSIERS

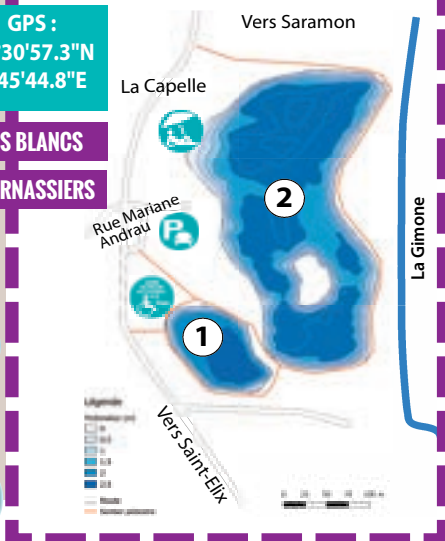

PARCOURS BROCHET

GPS :

43°51'30.3"N

0°34'04.8"E

Règlements No-Kill Carnassier P40



62 - Sérilhac

• **Commune :** Lamothe-Goas, La Sauvetat

• **Accès :** bois de Sérilhac

• **Superficie :** 3,4ha

• **Profondeur max :** 4m

• **Réserve de pêche :**

dans la zone de quiétude



Lac de Sérilhac



Lac de Tillac

63 - Tillac

• **Commune :** Tillac

• **Accès :** lieu-dit Bérié, 32170 Tillac

• **Superficie :** 18ha

• **Profondeur max :** 9m

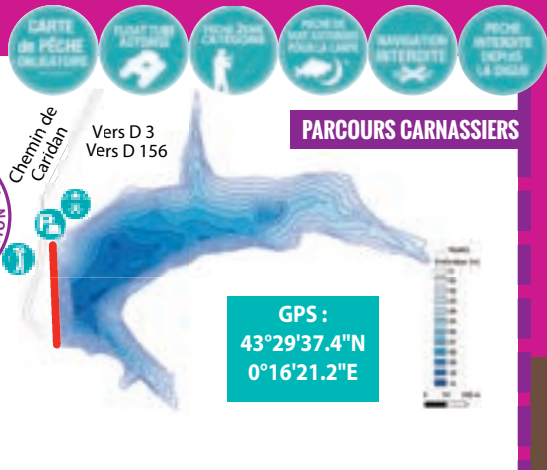

PARCOURS CARNASSIERS

GPS :

43°29'37.4"N

0°16'21.2"E



64 - Uby (voir photo p11) "Parcours labélisé"

• **Commune : Cazaubon**

• **Accès :** base de Loisirs

• **Superficie :** 71ha

• **Profondeur max :** 5m

• **Pêche interdite :**

- sur la digue et 50m de chaque côté en amont
- 50m en amont de la zone de baignade jusqu'à la clôture du camping

• **No-kill Black-bass :** du dernier samedi d'avril inclus au 30 juin inclus

• **Carpe de nuit :**

- emplacement du camping
- **rive gauche :** limite amont, 40m avant les canaux, limite aval, 100m en amont du chemin d'Artigolle
- **rive droite :** 250m en amont et aval du grillage de la base de loisirs

• **Float tube :** sur les canaux en queue de lac

• **Pêche interdite (enduro carpe) :**

14/05/2026 au 17/06/2026 et du 08/11/2026 au 11/11/2026.

• **Réglementation spécifique pour les enduros de ce lac :**

Interdiction générale de pêche

À partir de la veille de l'évènement à 8h00, la pêche est interdite sur l'ensemble du secteur concerné jusqu'à la fin du concours.

Participants inscrits

Seuls les pêcheurs inscrits au concours sont autorisés à pratiquer la pêche durant les horaires officiels de la manifestation, dans le strict respect du règlement de l'épreuve.

Annulation du concours

En cas d'annulation de la manifestation, toutes ces prescriptions sont automatiquement levées.

Suspension temporaire de certaines réglementations

Pendant la durée du concours, les parcours suivants sont suspendus :

- Réserves de pêche,
- Parcours "jeunes",
- Parcours "no-kill carpe".

Pêche autorisée pour les non-inscrits durant le concours

Pendant toute la durée du concours, à compter de la veille de l'évènement à 8h00 et jusqu'à la fin de celui-ci, les pêcheurs non inscrits sont autorisés à pratiquer :

- La pêche au coup (canne sans moulinet),
- La pêche des carnassiers,

à condition :

- de respecter les réglementations générales en vigueur,
- et de se limiter aux zones non occupées par le concours.

• **Interdiction de pêche temporaire :**

en période d'ouverture de la base de loisirs, la pêche est interdite depuis la rive gauche en face de cette dernière.

Un affichage délimitera la zone.

Les lacs du Gers (fin)

Quelques parcours en rivières

Commune : Barcelonne du Gers • AAPPMA de Saint Mont

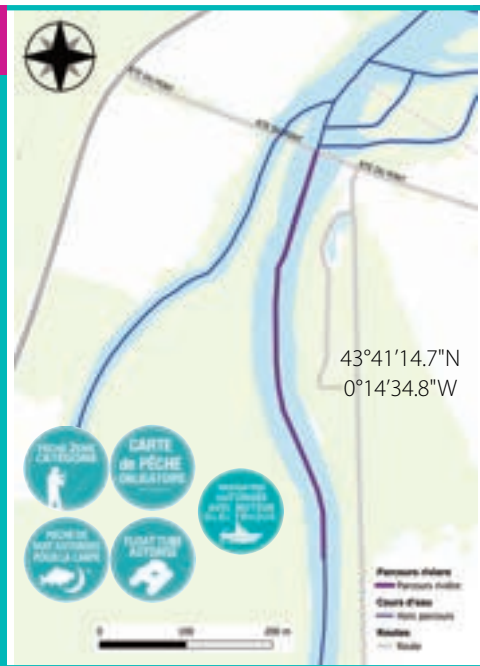

1 L'Adour à Barcelonne du Gers

Longueur du parcours : 400 mètres

Largeur du cours d'eau : 55 mètres

Hauteur de la berge : 1 à 2 mètres

Ripisylve :

peu dense, discontinue

Accessibilité du parcours :

D107 (route du Pont)

Espèces présentes :

poissons de seconde catégorie

Type de pêche à privilégier :

toutes techniques

Observations particulières :

mise à l'eau difficile



Commune : Cahuzac/Adour • AAPPMA : la Gaule Plaisantine



2 L'Adour à Cahuzac-sur-Adour

Longueur du parcours : 300 mètres

Largeur du cours d'eau : 40 à 50 mètres

Hauteur de la berge : 1 mètre

Ripisylve :

peu dense, discontinue

Accessibilité du parcours :

stationnement à proximité

Espèces présentes :

belle population de barbeaux et de perches

Type de pêche à privilégier :

pêche en wadders au lancer, à la mouche...

Observations particulières :

très joli secteur de pêche avec une belle population piscicole et de très beaux barbeaux. Il est possible d'alterner avec la pêche dans la gravière de Cahuzac-sur-Adour.



Quelques parcours

L'Adour à Saint-Mont 3

Longueur du parcours : 1500 mètres

Largeur du cours d'eau : 40 mètres

Hauteur de la berge : 1 à 2 mètres

Ripisylve :

peu dense, discontinue

Accessibilité du parcours :

D107 (route du Pont)

Espèces présentes :

poissons de seconde catégorie

Type de pêche à privilégier :

toutes techniques

Observations particulières :

le fleuve évolue beaucoup au grès des crues

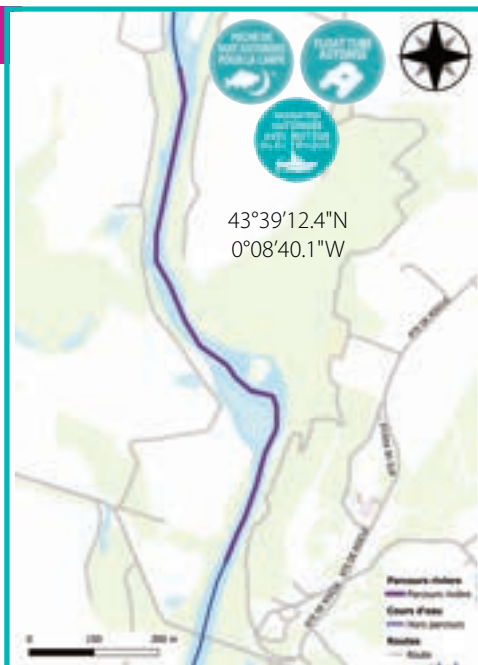

Commune : Saint-Mont • AAPPMA : la Gaule Plaisantine

L'Arros à Izotges 4

Longueur du parcours : 400 mètres

Largeur du cours d'eau : 25 à 35 mètres

Hauteur de la berge : 1 mètre

Ripisylve :

peu dense, discontinue

Accessibilité du parcours :

stationnement assez éloigné
du poste de pêche, au niveau du pont

Espèces présentes :

poissons de seconde catégorie

Type de pêche à privilégier :

toutes techniques

Observations particulières :

parcours accessible
en rive gauche uniquement.



Commune : Izotges • AAPPMA : la Gaule Plaisantine

en rivières

Commune : Plaisance • AAPPMA : la Gaule Plaisantine



5 L'Arros à Plaisance

Longueur du parcours : 2,5 kilomètres
Largeur du cours d'eau : 20 à 30 mètres
Hauteur de la berge : 0 à 2 mètres

Ripisylve :
absente à peu dense selon les secteurs

Accessibilité du parcours :
plusieurs accès depuis le village
stationnement à proximité
ou éloigné selon le secteur

Espèces présentes :
poissons de seconde catégorie

Type de pêche à privilégier :
toutes techniques

Observations particulières :
ce grand parcours au coeur du village
est très joli et facilement accessible
pour tous les types de pêcheurs



Commune : Villecomtal / Arros • AAPPMA Villecomtal / Arros



6 L'Arros à Villecomtal / Arros

Longueur du parcours : 350 mètres
Largeur du cours d'eau : 15 à 30 mètres
Hauteur de la berge : 2 à 5 mètres

Ripisylve :
peu dense, discontinue

Accessibilité du parcours :
N21 (rive droite en amont du pont)

Espèces présentes :
poissons de seconde catégorie d'eaux vives
et calmes

Type de pêche à privilégier :
du bord ou dans l'eau

Observations particulières :
possibilité de déposer du matériel en voiture
en passant par le lac



Quelques parcours

La Baïse à Beaucaire 7

SECTEUR AMONT

Longueur du parcours : 80 mètres
Largeur du cours d'eau : 20 à 30 mètres
Hauteur de la berge : 1 mètre

Ripisylve : néant

Accessibilité du parcours : depuis le camping

SECTEUR AVAL

Longueur du parcours : 2 500 mètres
Largeur du cours d'eau : 20 à 30 mètres
Hauteur de la berge : 1 mètre

Ripisylve :
 dense avec de belles trouées

Accessibilité du parcours : rive gauche

Espèces présentes :
 poissons de seconde catégorie

Type de pêche à privilégier :
 du bord ou dans l'eau

Observations particulières :
 possibilité de déposer du matériel
 en voiture en passant par le lac



La Baïse à Condom 8

Longueur du parcours : 2 200 mètres
Largeur du cours d'eau : 6 à 10 mètres
Hauteur de la berge : 1 à 4 mètres

Ripisylve :
 peu dense, discontinue

Accessibilité du parcours :
 nombreux parkings jonchent le parcours

Espèces présentes :
 poissons de seconde catégorie

Type de pêche à privilégier :
 tout type du bord, Float-tube
 et pêche en barque sur la partie navigable

Observations particulières :
 - 3 mises à l'eau
 - Pêche à la carpe de nuit et en Float-tube
 interdite entre les ponts des Carnes et Barlet
 - Toute pêche est interdite à partir des barrages
 et des écluses, sur une distance de 50m en aval
 de l'extrémité de ceux-ci, à l'exception
 de la pêche à une seule ligne.



Commune : Beaucaire • AAPMA : Beaucaire



Commune : Condom • AAPMA de Condom

en rivières

Commune : Mirande • AAPPMA : la Fraternelle



9 La Baïse à Mirande

Longueur du parcours : 2,3 kilomètres
Largeur du cours d'eau : 15 à 30 mètres
Hauteur de la berge : 2 à 3 mètres

Ripisylve :
 variable selon les secteurs

Accessibilité du parcours :
 possibilité de stationner à plusieurs endroits
 proche du parcours.

Espèces présentes :
 jolie population de poissons blancs et de sandres

Lâchers :
 poissons blancs, carnassiers, truites

Type de pêche à privilégier :
 coup, lancer, vif, feeder...

Observations particulières :
 2 concours ont lieu sur la partie amont du parcours,
 le concours du 14 Juillet et le concours
 à l'américaine courant septembre.



Commune : Ponsan-Soubiran • AAPPMA : la Fraternelle

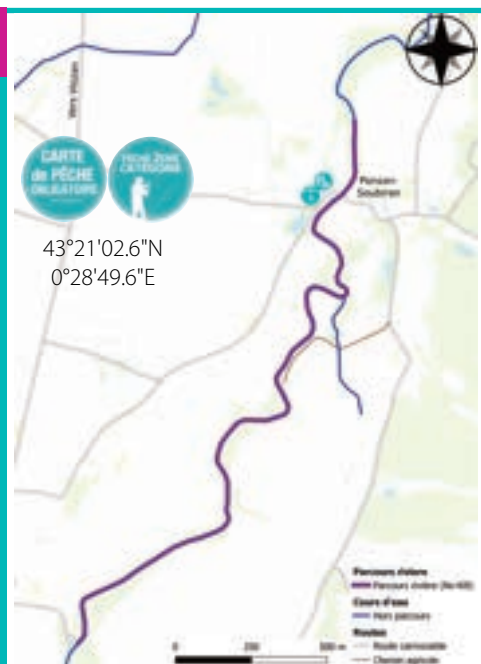

10 La Petite Baïse à Ponsan-Soubiran

Longueur du parcours : 3 kilomètres
Largeur du cours d'eau : 10 mètres
Hauteur de la berge : 1 à 2 mètres

Ripisylve :
 dense, discontinue

Accessibilité du parcours :
 zone de stationnement
 dans le village, accès par la bande
 enherbée sur la partie amont du parcours.

Espèces présentes :
 truites fario, goujons, barbeaux

Lâchers :
 truites fario pour l'ouverture

Type de pêche à privilégier :
 mouche et fouet uniquement (toutes les autres
 techniques sont interdites)

Observations particulières :
 très joli parcours entièrement en no-kill truite.

Quelques parcours

La grande et petite Baïse à L'Isle de Noé 11

Longueur du parcours : 400 mètres
Largeur du cours d'eau : 25 à 35 mètres
Hauteur de la berge : 1 mètre



Ripisylve :
 peu dense, discontinue

Accessibilité du parcours :
 stationnement assez éloigné
 du poste de pêche, au niveau du pont

Espèces présentes :
 poissons de seconde catégorie

Type de pêche à privilégier :
 toutes techniques

Observations particulières :
 parcours accessible
 en rive gauche uniquement.



Commune : Isle de Noé • AAPPMA : la Fraternelle

Le Bouès à Marciac 12

Longueur du parcours : 800 mètres
Largeur du cours d'eau : 8 à 10 mètres
Hauteur de la berge : 1 à 2 mètres



Ripisylve :
 peu dense, discontinue

Accessibilité du parcours :
 stationnement au pont, possibilité
 de se rapprocher à pied ou en voiture

Espèces présentes :
 poissons de seconde catégorie

Lâchers :
 truites arc-en-ciel lors de l'ouverture
 de la première catégorie

Type de pêche à privilégier :
 toutes techniques

Observations particulières :
 joli parcours entretenu par l'AAPPMA locale,
 idéal pour initier les plus jeunes à la pêche.



Commune : Marciac • AAPPMA : l'Anguille Marciacaise

en rivières

Commune : Miélan • AAPPMA : la Gaule Mielannaise

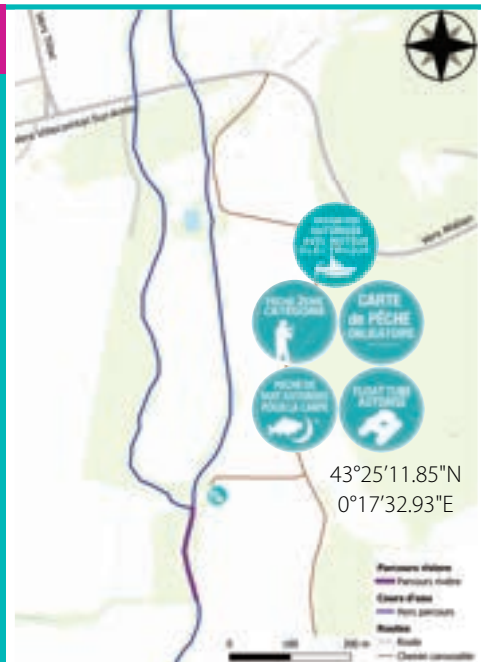

13 Le Bouès à Miélan

Longueur du parcours : 150 mètres
Largeur du cours d'eau : 8 à 10 mètres
Hauteur de la berge : 0 à 1 mètre

Ripisylve :
dense

Accessibilité du parcours :
accès à une zone de stationnement
via un chemin agricole ;
accès aux postes de pêche à pied

Espèces présentes :
poissons blancs essentiellement

Lâchers :
poissons blancs et autre

Type de pêche à privilégier :
pêche au coup, au feeder

Observations particulières :
parcours assez sauvage où avaient lieux
des concours de l'AAPPMA.
Plusieurs postes de pêche sont aménagés.



Commune : Plaisance - Belloc • AAPPMA : la Gaule Plaisantine



14 Le Canal de Cassagnac

Longueur du parcours : 6 kilomètres
Largeur du cours d'eau : 3 mètres
Hauteur de la berge : 1 mètre

Ripisylve :
absente

Accessibilité du parcours :
stationnement possible au poste de pêche
ou à proximité presque partout

Espèces présentes :
goujons, poissons blancs

Lâchers :
truites arc-en-ciel pour l'ouverture

Type de pêche à privilégier :
coup, toc, lancer

Observations particulières :
avec ses eaux presque toujours claires, le
canal est relativement difficile à pêcher mais
est très prisé des pêcheurs locaux lors de
l'ouverture la première catégorie.



Quelques parcours

L'Etang à Estang 15

Longueur du parcours : 3 000 mètres

Largeur du cours d'eau : 1,5 mètres

Hauteur de la berge : 0 à 2 mètres

Ripisylve :
dense, continue

Accessibilité du parcours :
stationnement au bord des routes ;
prospection du parcours à pied

Espèces présentes :
truites, vairons, goujons

Lâchers :
truites fario

Type de pêche à privilégier :
pêche itinérante

Observations particulières :
ce très petit cours d'eau est le seul cours d'eau
de première catégorie du nord du département.

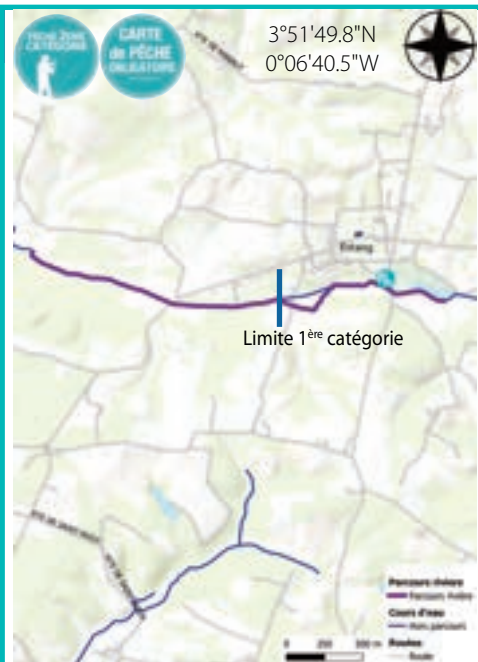

Commune : Estang • AAPPMA : la Vallée de l'Estang

Le Gers à Auch 16

Longueur du parcours : 5 900 mètres

Largeur du cours d'eau : 30 mètres

Hauteur de la berge : 0 à 2 mètres

Ripisylve :
absente à peu dense selon les endroits

Accessibilité du parcours :
stationnement à proximité,
accès aux postes de pêche à pied

Espèces présentes :
poissons de seconde catégorie

Lâchers :
poissons blancs, tanches

Type de pêche à privilégier :
toutes techniques

Observations particulières :
la pêche sur le Gers est possible dans
presque toute la ville d'Auch, notamment
sur la promenade Claude Desbons
et dans le parc d'Endoumingues.

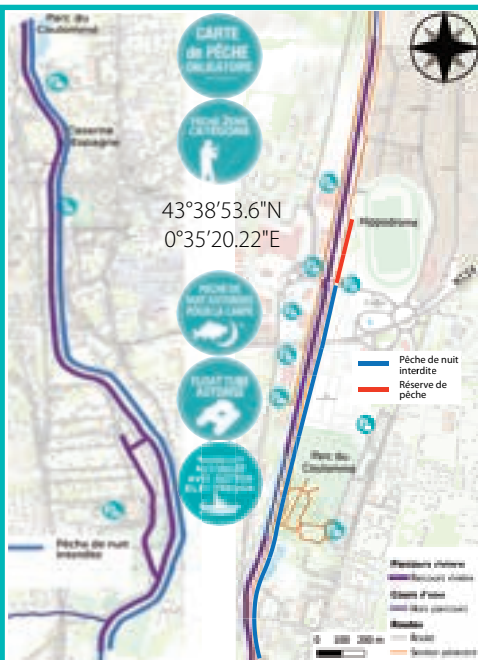

Commune : Auch • AAPPMA : le Pêcheur Auscitain

en rivières

Commune : Auterive • AAPPMA : le Pêcheur Auscitain



17 Le Gers à Auterive

Longueur du parcours : 133 mètres

Largeur du cours d'eau : 4 mètres

Hauteur de la berge : 1 à 2 mètres

Ripisylve :

peu dense, discontinue

Accessibilité du parcours :

parking le long de la route,
stationnement à proximité



Lâchers :

truites arc-en-ciel, gardons, tanches

Espèces présentes :

goujons, poissons blancs, carnassiers (rares)

Type de pêche à privilégier :

pêche au coup

Observations particulières :

parcours enfant (en vert sur la carte)
sur le bras en aval du pont.

Commune : Fleurance • AAPPMA de Fleurance



18 Le Gers à Fleurance

Longueur du parcours : 2 300 mètres

Largeur du cours d'eau : 6 à 10 mètres

Hauteur de la berge :

- 1 à 2 mètres autour du Lac
- 1 à 5 mètres sur le reste du parcours

Ripisylve :

discontinue, peu dense (autour du lac)

Accessibilité du parcours :

à côté de l'aire de camping-car

Espèces présentes :

poissons de seconde catégorie

Type de pêche à privilégier :

tout type du bord au niveau du lac,
Float-tube en amont



Observations particulières :

mise à l'eau difficile pour des bateaux

Quelques parcours

Le Gers à Preignan 19

Longueur du parcours : 1 200 mètres
Largeur du cours d'eau : 20 à 30 mètres
Hauteur de la berge : 2 à 3 mètres

Ripisylve :
dense, discontinue

Accessibilité du parcours :
zone de parking au niveau du moulin
du Rambert à l'aval du parcours

Espèces présentes :
poissons de seconde catégorie

Lâchers :
carnassiers en amont du parcours

Type de pêche à privilégier :
toutes techniques

Observations particulières :
ce joli parcours essentiellement prospectable
à pied présente de nombreux postes de pêche
aménagés et un chemin d'accès très agréable
à pratiquer que ce soit pour aller pêcher
ou pour une balade en famille.



Commune : Preignan • AAPPMA : le Pêcheur Auscitain

La Gimone à Gimont 20

Longueur du parcours : 600 mètres
Largeur du cours d'eau : 8 à 15 mètres
Hauteur de la berge : 1 à 2 mètres

Ripisylve :
peu dense autour du lac, discontinue

Accessibilité du parcours :
depuis le lac de Gimont 2

Espèces présentes :
poissons de seconde catégorie

Type de pêche à privilégier :
tout type du bord, Float-tube

Observations particulières :
mise à l'eau difficile
pour les float-tube
du chemin du pont au lait



Commune : Gimont • AAPPMA : le Fissou Si-morrain

en rivières

Commune : Monbardon, Nérigan • AAPPMA : le Fissou Simorrain

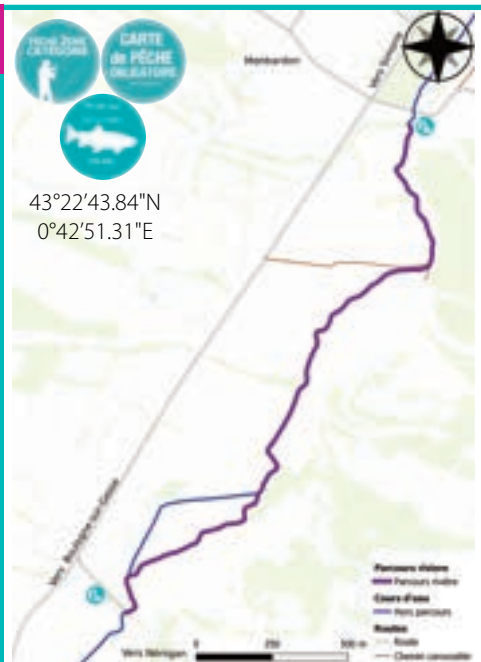

21 La Gimone à Monbardon

Longueur du parcours : 2300 mètres

Largeur du cours d'eau : 7 mètres

Hauteur de la berge : 1 à 3 mètres

Ripisylve :

dense, continue

Accessibilité du parcours :

stationnement au pont aval ou amont ;
prospexion à pied

Espèces présentes :

truites fario essentiellement, poissons blancs

Type de pêche à privilégier :

pêche itinérante essentiellement
pêche interdite au lancer (leure cuillère, ...)

Observations particulières :

ce parcours à réserver aux passionnés présente une des rares populations de truite fario sauvage du département. En conséquence, ce parcours est en no-kill strict.

Commune : Simorre • AAPPMA : Le Fissou Simorrain



22 La Gimone à Simorre 1

Longueur du parcours : 96 mètres sur le parcours en rivière ; 242 mètres sur le canal

Largeur du cours d'eau : 5 mètres sur la rivière ; 1,5 mètres sur le canal

Hauteur de la berge : 0 à 2 mètres selon les secteurs.

Ripisylve :

peu dense, discontinue

Accessibilité du parcours :

dans le village, stationnement à proximité facile

Espèces présentes :

truites, goujons, poissons blancs

Lâchers :

truites avant l'ouverture

Type de pêche à privilégier :

toutes les techniques de pêche à la truite à l'exception de la cuillère

Observations particulières :

pêche à la cuillère interdite, limité à 5 truites par jour et par pêcheur.

Quelques parcours en rivières

La Gimone à Simorre 23



Longueur du parcours : 5 kilomètres

Largeur du cours d'eau : 5 mètres

Hauteur de la berge : 5 mètres

Ripisylve :
dense, continue

Accessibilité du parcours :
étant donné la longueur du parcours,
le stationnement se fait à proximité de
certains postes mais sera très éloigné d'autres.

Espèces présentes :
poissons blancs, carnassiers, truites arc-en-ciel

Lâchers :
truites arc-en-ciel pour l'ouverture

Type de pêche à privilégier :
coup, toc, lancer

Observations particulières :
bien que difficilement accessible,
de nombreux postes sont aménagés
le long du cours d'eau.



Commune : Simorre • AAPPMA : le Fissou Simorrain

La Save à Samatan 24



Longueur du parcours : 800 mètres

Largeur du cours d'eau : 15 à 20 mètres

Hauteur de la berge : 1 à 2 mètres

Ripisylve :
peu dense, discontinue

Accessibilité du parcours :
D107 (route du pont)

Espèces présentes :
poissons de seconde catégorie

Type de pêche à privilégier :
toutes techniques

Observations particulières :
Possibilité de déposer du matériel
en voiture en passant par le lac



Commune : Samatan • AAPPMA : Lombez Samatan



(CERFA n°14358*01)
Année 2026

MINISTÈRE CHARGÉ DE LA PÊCHE EN EAU DOUCE

Carnet de capture de l'anguille en eau douce

Articles R. 436-64 et R. 436-45 du code de l'environnement, Arrêté du 22 octobre 2010 relatif aux obligations de déclaration des captures d'anguille européenne (*Anguilla anguilla*) par les pêcheurs en eau douce.

Carnet à retourner à la Fédération de Pêche du Gers avant le 31 janvier 2027

Identification du pêcheur

Nom & prénom :

Adresse :

Téléphone : Courriel :

DATE	LIEU DE CAPTURE	TYPE DE LIGNE (1) OU D'ENGIN (2)	STADE DE L'ANGUILLE (3)	NOMBRE	POIDS (4) OU G À INDIQUER

(1) : Préciser selon le cas : ligne simple, vermée.
(2) : Préciser selon le cas : bosselle à anguilles, nasse de type anguillière, ligne de fond, autre (à préciser).
(3) : Préciser selon le cas : anguille de moins de 12 cm (pêcheurs professionnels uniquement, si autorisés), anguille jaune, anguille argentée (pêcheurs professionnels uniquement si autorisés).
(4) : Poids en kilogramme pour l'anguille jaune et argentée (indiquer l'unité Kg) ; Poids en grammes pour l'anguille de moins de 12 cm (indiquer l'unité g).

Le pêcheur doit être en possession de son carnet lors de toute activité de pêche, afin de notifier toutes les captures d'anguilles qu'elles soient recherchées ou non.

Quelques règles de bonnes pratiques pour maintenir notre loisir ...

L'exercice de la pêche dans le département du Gers se déroule exclusivement sur des parcours privés qu'ils appartiennent à un particulier, une entreprise ou une collectivité (mairie, conseil départemental).

Ces dernières années nous avons vu des accès à nos parcours de pêche se fermer comme à l'Astarac à cause du manque de respect de certains usagers. Les propriétaires excédés par les comportements de certains (pas uniquement les pêcheurs) nous ont demandé de réagir sous peine d'interdire l'accès à certains lieux de pêche.

Les gardes pêche particuliers de la Fédération sont dorénavant commissionnés par les propriétaires des parcours de pêche et assermentés pour faire respecter les règles ci-dessous entre autres auprès de tous les usagers.

Sont interdits en plan d'eau et en rivière :



- **Feu et barbecue** sauvage (au sol)
- **Laisser des déchets**
- **Circuler avec des véhicules à moteur** sur les espaces naturels et zones dénoyées (lorsque les niveaux baissent) des cours d'eau et plans d'eau
- **Laisser des poissons morts** sur la berge
- **Dégrader des infrastructures** (panneaux, tables, ...)
- **Couper des arbres** (branches et toute autre végétation)



Sont interdits en plan d'eau (lacs, étangs et gravières) :



- **Baignade** (excepté zone de baignade surveillée).
- **Navigation** sauf pour l'exercice de la pêche suivant les conditions de l'arrêté préfectoral.
- **Engins de plage** et autres kayaks, avirons, paddle, pirogues, ...
- **Stationnement** sur toutes les mises à l'eau et zone de manœuvres associées.
- **Camping** (tente, camping-car, ...) sur tous les lacs à l'exception de la pratique de la pêche de nuit.
- **Chiens** tenus en laisse obligatoire.

